



UNIONE VAL D'ENZA

Bibbiano, Campegine, Canossa, Cavriago, Gattatico, Montecchio Emilia, Sant'Ilario d'Enza, San Polo d'Enza

Provincia di Reggio Emilia

Piano triennale di prevenzione della corruzione 2017 - 2019

(Disposizioni per la prevenzione e la repressione della corruzione e dell'illegalità nella pubblica amministrazione, articolo 1, commi 8 e 9 della legge 60 novembre 2012 numero 190)

Approvato con deliberazione Giunta Unione n. 10 del 20.01.2017



UNIONE VAL D'ENZA

Bibbiano, Campegine, Canossa, Cavriago, Gattatico, Montecchio Emilia, Sant'Ilario d'Enza, San Polo d'Enza

Provincia di Reggio Emilia

1. Contenuti generali.....	4
1.1 Premessa	4
1.2 Il concetto di "corruzione" ed i principali attori del sistema di contrasto alla corruzione.....	4
1.3 Anticorruzione e trasparenza	10
1.4 Il titolare del potere sostitutivo	17
1.5 Il Piano nazionale anticorruzione (PNA)	18
1.6 Il Piano triennale di prevenzione della corruzione (PTPC)	19
2. Il contesto esterno.....	22
3. Il contesto interno: la struttura organizzativa dell' Unione "Val d'Enza"	33
4. Principio di delega – Obbligo di collaborazione – Corresponsabilità	34
5. I contenuti del Piano	35
5.1 Processo di adozione del PTPC.....	35
5.2 Gestione del rischio.....	35
5.3 Formazione in tema di anticorruzione.....	39



UNIONE VAL D'ENZA

Bibbiano, Campegine, Canossa, Cavriago, Gattatico, Montecchio Emilia, Sant'Ilario d'Enza, San Polo d'Enza

Provincia di Reggio Emilia

5.4 Codice di comportamento	41
5.5 Altre iniziative	42
5.6 Aggiornamento del Piano per il triennio 2017-2019	49
6. Il sistema dei controlli e delle azioni preventive previste	50
7. Aggiornamento del piano di prevenzione della corruzione	50
8. Mappa dei processi critici, dei rischi e delle misure preventive	51
Appendice Normativa.....	85
Appendice Elenco degli Obblighi di pubblicazione vigenti.....	88



UNIONE VAL D'ENZA

Bibbiano, Campegine, Canossa, Cavriago, Gattatico, Montecchio Emilia, Sant'Ilario d'Enza, San Polo d'Enza

Provincia di Reggio Emilia

1. Contenuti generali

1.1 Premessa

In attuazione dell'articolo 6 della Convenzione dell'Organizzazione delle Nazioni Unite contro la corruzione e degli articoli 20 e 21 della Convenzione Penale sulla corruzione di Strasburgo del 27 gennaio 1999, il 6 novembre 2012 il legislatore ha approvato la legge 190 recante le disposizioni per la prevenzione e la repressione della corruzione e dell'illegalità nella pubblica amministrazione (di seguito legge 190/2012). Successivamente il Piano nazionale anticorruzione (PNA) ha evidenziato come applicare tali prescrizioni all'interno dei Piani Triennali di Prevenzione della Corruzione che gli Enti locali sono tenuti ad adottare.

La Convenzione dell'Organizzazione delle Nazioni Unite contro la corruzione, è stata adottata dall'Assemblea Generale dell'ONU il 31 ottobre 2003, firmata dallo Stato italiano il 9 dicembre 2003 e ratificata attraverso la legge 3 agosto 2009 numero 116.

La Convenzione ONU 31 ottobre 2003 prevede che ogni Stato debba: elaborare ed applicare delle politiche di prevenzione della corruzione efficaci e coordinate; adoperarsi al fine di attuare e promuovere efficaci pratiche di prevenzione; vagliarne periodicamente l'adeguatezza; collaborare con gli altri Stati e le organizzazioni regionali ed internazionali per la promozione e messa a punto delle misure anticorruzione.

La Convenzione prevede che ogni Stato individui uno o più organi incaricati di prevenire la corruzione.

In tema di contrasto alla corruzione, di grande rilievo sono le misure internazionali contenute nelle linee guida e nelle convenzioni che l'OECD, il Consiglio d'Europa con il GRECO (Groupe d'Etats Contre la Corruption) e l'Unione europea riservano alla materia e che vanno nella medesima direzione indicata dall'ONU: implementare la capacità degli Stati membri nella lotta alla corruzione, monitorando la loro conformità agli standard anticorruzione ed individuando le carenze politiche nazionali.

1.2 Il concetto di "corruzione" ed i principali attori del sistema di contrasto alla corruzione



UNIONE VAL D'ENZA

Bibbiano, Campegine, Canossa, Cavriago, Gattatico, Montecchio Emilia, Sant'Ilario d'Enza, San Polo d'Enza

Provincia di Reggio Emilia

La legge 190/2012 considera la corruzione nella sua accezione più ampia.

Il concetto di corruzione della legge 190/2012 comprende tutte le situazioni in cui, nel corso dell'attività amministrativa, si riscontri l'abuso da parte d'un soggetto del potere a lui affidato al fine di ottenere vantaggi privati.

Il legislatore della legge 190/2012 non si riferisce alle sole fattispecie di cui agli artt. 318, 319 e 319-ter del Codice penale, ma estende la nozione di corruzione a tutti i delitti contro la pubblica amministrazione e ad ogni situazione in cui, a prescindere dalla rilevanza penale, venga in evidenza: un malfunzionamento dell'amministrazione a causa dell'uso a fini privati delle funzioni attribuite; l'inquinamento dell'azione amministrativa o anche il solo tentativo.

Con la legge 190/2012, lo Stato ha individuato gli organi incaricati di svolgere, con modalità tali da assicurare un'azione coordinata, attività di controllo, di prevenzione e di contrasto della corruzione e dell'illegalità nella pubblica amministrazione.

La strategia nazionale di prevenzione della corruzione è attuata mediante l'azione sinergica delle seguenti istituzioni:

- ✓ L'Autorità nazionale anticorruzione (ANAC), che svolge funzioni di raccordo con le altre autorità ed esercita poteri di vigilanza e controllo per la verifica dell'efficacia delle misure di prevenzione adottate dalle amministrazioni nonché sul rispetto della normativa in materia di trasparenza (art. 1, commi 2 e 3, legge 190/2012). Inoltre, a seguito di quanto disposto dal comma 15, dell'art. 19 del D.L. 24/06/2014, n. 90, convertito con modificazioni dalla legge n.114 dell'11/08/2014, opera come soggetto promotore delle strategie di prevenzione e come coordinatore della loro attuazione (art. 1, comma 4, legge 190/2012), competenza prima attribuita al Dipartimento della Funzione Pubblica;
- ✓ la Corte di conti, che partecipa ordinariamente all'attività di prevenzione attraverso le sue funzioni di controllo;
- ✓ il Comitato interministeriale, che ha il compito di fornire direttive attraverso l'elaborazione delle linee di indirizzo (art. 1, comma 4, legge 190/2012);
- ✓ la Conferenza unificata che è chiamata a individuare, attraverso apposite intese, gli adempimenti e i termini per l'attuazione della legge e dei decreti attuativi con riferimento a regioni e province autonome, agli enti locali, e agli enti pubblici e soggetti di diritto privato sottoposti al loro controllo (art. 1, commi 60 e 61, legge 190/2012);



UNIONE VAL D'ENZA

Bibbiano, Campegine, Canossa, Cavriago, Gattatico, Montecchio Emilia, Sant'Ilario d'Enza, San Polo d'Enza

Provincia di Reggio Emilia

- ✓ i Prefetti che forniscono supporto tecnico e informativo agli enti locali (art. 1, comma 6, legge 190/2012)
- ✓ La SNA, che predispone percorsi, anche specifici e settoriali, di formazione dei dipendenti delle pubbliche amministrazioni statali (art. 1, comma 11, legge 190/2012);
- ✓ le pubbliche amministrazioni, che attuano ed implementano le misure previste dalla legge e dal PNA - Piano nazionale anticorruzione (art. 1 legge 190/2012) anche attraverso l'azione del Responsabile della prevenzione della corruzione

1.2.1 L'Autorità nazionale anticorruzione

L'Autorità Nazionale Anticorruzione (ANAC) è stata individuata nella soppressa Commissione per la valutazione, la trasparenza e l'integrità delle amministrazioni pubbliche (CIVIT).

La **legge 190/2012** attribuisce alla Autorità nazionale anticorruzione lo svolgimento delle funzioni seguenti:

1. collaborazione con i paritetici organismi stranieri, con le organizzazioni regionali ed internazionali competenti;
2. approvazione del Piano nazionale anticorruzione (PNA) che viene materialmente predisposto dal Dipartimento della Funzione Pubblica;
3. analisi delle cause e dei fattori della corruzione e definizione degli interventi che ne possono favorire la prevenzione e il contrasto;
4. esprimere pareri facoltativi agli organi dello Stato e a tutte le amministrazioni pubbliche, in materia di conformità di atti e comportamenti dei funzionari pubblici alla legge, ai codici di comportamento e ai contratti, collettivi e individuali, regolanti il rapporto di lavoro pubblico;
5. esprimere pareri facoltativi in materia di autorizzazioni, di cui all'articolo 53 del decreto legislativo 165/2001, allo svolgimento di incarichi esterni da parte dei dirigenti amministrativi dello Stato e degli enti pubblici nazionali, con particolare riferimento all'applicazione del comma 16-ter, introdotto dalla legge 190/2012;



UNIONE VAL D'ENZA

Bibbiano, Campegine, Canossa, Cavriago, Gattatico, Montecchio Emilia, Sant'Ilario d'Enza, San Polo d'Enza

Provincia di Reggio Emilia

6. esercitare vigilanza e controllo sull'effettiva applicazione e sull'efficacia delle misure adottate dalle pubbliche amministrazioni e sul rispetto delle regole sulla trasparenza dell'attività amministrativa previste dalla legge 190/2012 e dalle altre disposizioni vigenti;

7. riferire al Parlamento, presentando una relazione entro il 31 dicembre di ciascun anno, sull'attività di contrasto della corruzione e dell'illegalità nella pubblica amministrazione e sull'efficacia delle disposizioni vigenti in materia.

Inoltre, **a norma dell'art. 19 co. 5 del DL 90/2014** (convertito con modificazioni dalla legge 114/2014), l'Autorità nazionale anticorruzione, in aggiunta ai compiti di cui sopra:

1. riceve notizie e segnalazioni di illeciti, anche nelle forme di cui all'art. 54-bis del d.lgs. 165/2001;
2. riceve notizie e segnalazioni da ciascun avvocato dello Stato che venga a conoscenza di violazioni di disposizioni di legge o di regolamento o di altre anomalie o irregolarità relative ai contratti che rientrano nella disciplina del Codice di cui al d.lgs. 163/2006;
3. salvo che il fatto costituisca reato, applica, nel rispetto delle norme previste dalla legge 689/1981, una sanzione amministrativa non inferiore nel minimo a euro 1.000 e non superiore nel massimo a euro 10.000, nel caso in cui il soggetto obbligato ometta l'adozione dei piani triennali di prevenzione della corruzione, dei programmi triennali di trasparenza o dei codici di comportamento.

Secondo l'impostazione iniziale della legge 190/2012, all'attività di contrasto alla corruzione partecipava anche il Dipartimento della Funzione Pubblica presso la Presidenza del Consiglio dei Ministri. Il comma 5 **dell'articolo 19 del DL 90/2014** (convertito dalla legge 114/2014) ha inoltre trasferito all'ANAC tutte le competenze in materia di anticorruzione già assegnate al Dipartimento della Funzione Pubblica.

Ad oggi, pertanto, è l'ANAC che, secondo le linee di indirizzo adottate dal Comitato interministeriale istituito con DPCM 16 gennaio 2013:

- a) coordina l'attuazione delle strategie di prevenzione e contrasto della corruzione e dell'illegalità nella pubblica amministrazione elaborate a livello nazionale e internazionale;
- b) promuove e definisce norme e metodologie comuni per la prevenzione della corruzione, coerenti con gli indirizzi, i programmi e i progetti internazionali;



UNIONE VAL D'ENZA

Bibbiano, Campegine, Canossa, Cavriago, Gattatico, Montecchio Emilia, Sant'Ilario d'Enza, San Polo d'Enza

Provincia di Reggio Emilia

- c) predisporre il Piano nazionale anticorruzione, anche al fine di assicurare l'attuazione coordinata delle misure di cui alla lettera a);
- d) definisce modelli standard delle informazioni e dei dati occorrenti per il conseguimento degli obiettivi previsti dalla presente legge, secondo modalità che consentano la loro gestione ed analisi informatizzata;
- e) definisce criteri per assicurare la rotazione dei dirigenti nei settori particolarmente esposti alla corruzione e misure per evitare sovrapposizioni di funzioni e cumuli di incarichi nominativi in capo ai dirigenti pubblici, anche esterni.

1.2.2 Il Dipartimento della Funzione Pubblica

Come già evidenziato, il comma 5 dell'articolo 19 del DL 90/2014 (convertito dalla legge 114/2014) ha trasferito all'ANAC tutte le competenze in materia di anticorruzione già assegnate al Dipartimento della Funzione Pubblica.

Si rammenta che lo strumento che ha consentito agli operatori di interpretare la legge 190/2012 immediatamente dopo la sua pubblicazione rimane la Circolare numero 1 del 25 gennaio 2013 proprio del Dipartimento della Funzione Pubblica ("legge n. 190 del 2012 - Disposizioni per la prevenzione e la repressione della corruzione e dell'illegalità nella pubblica amministrazione").

1.2.3 Il responsabile della prevenzione della corruzione

Tutte le amministrazioni pubbliche devono individuare il proprio *Responsabile della prevenzione della corruzione* (di seguito per brevità "Responsabile").

Il Dipartimento della Funzione Pubblica (circolare numero 1 del 25 gennaio 2013, paragrafo 2) ha precisato che nella scelta del Responsabile gli enti locali dispongono di una certa flessibilità che consente loro "di scegliere motivate soluzioni gestionali differenziate". La nomina deve riguardare qualcuno in possesso dei requisiti seguenti: non essere destinatario di provvedimenti giudiziari di condanna; non essere destinatario di provvedimenti disciplinari; aver dato dimostrazione, nel tempo, di condotta integerrima.

Il titolare del potere di nomina del responsabile della prevenzione della corruzione va individuato nel Sindaco (Presidente), quale organo di indirizzo politico amministrativo, salvo che il singolo Ente, nell'esercizio della propria autonomia normativa e organizzativa, riconosca alla giunta o al consiglio tale funzione (ANAC deliberazione 15/2013).



UNIONE VAL D'ENZA

Bibbiano, Campegine, Canossa, Cavriago, Gattatico, Montecchio Emilia, Sant'Ilario d'Enza, San Polo d'Enza

Provincia di Reggio Emilia

Secondo la legge 190/2012 e le deliberazioni ANAC, il Responsabile svolge prioritariamente i compiti di seguito elencati da inquadrare nella più vasta strategia nazionale di contrasto alla corruzione.

Il Responsabile della prevenzione della corruzione ha il dovere di:

- ✓ proporre all'organo di indirizzo politico, per l'approvazione, il Piano Triennale di Prevenzione della Corruzione la cui elaborazione non può essere affidata a soggetti estranei all'amministrazione (art. 1 co. 8 L. 190/2012);
- ✓ definire le procedure appropriate per selezionare e formare i dipendenti destinati ad operare in settori di attività particolarmente esposti alla corruzione;
- ✓ verificare l'efficace attuazione e l'idoneità del PTCP;
- ✓ proporre le modifiche del PTCP, anche a seguito di accertate significative violazioni delle prescrizioni, così come qualora intervengano mutamenti nell'organizzazione o nell'attività dell'amministrazione;
- ✓ d'intesa con il responsabile competente, deve verificare l'effettiva rotazione degli incarichi negli uffici preposti allo svolgimento delle attività per le quali è più elevato il rischio che siano commessi reati di corruzione;
- ✓ entro il 15 dicembre di ogni anno, deve pubblicare nel sito web dell'amministrazione una relazione recante i risultati dell'attività svolta e trasmetterla all'organo di indirizzo;
- ✓ nei casi in cui l'organo di indirizzo politico lo richieda, o qualora il responsabile lo ritenga opportuno, il responsabile deve riferire sull'attività svolta.

Per questo ente, Responsabile della prevenzione della corruzione è stata nominata la Dott.ssa Cristina Caggiati con decreto del Presidente numero 26 del 06/08/2015



UNIONE VAL D'ENZA

Bibbiano, Campegine, Canossa, Cavriago, Gattatico, Montecchio Emilia, Sant'Ilario d'Enza, San Polo d'Enza

Provincia di Reggio Emilia

1.3 Anticorruzione e trasparenza

In esecuzione alla delega contenuta nella legge 190/2012 (art. 1 co. 35 e 36) il Governo, il 14 marzo 2013, ha approvato il decreto legislativo 33/2013 di *“Riordino della disciplina riguardante gli obblighi di pubblicità, trasparenza e diffusione di informazioni da parte delle pubbliche amministrazioni”*, poi modificato in parte con il decreto legislativo 97/2016 *“Riordino della disciplina riguardante il diritto di accesso civico e gli obblighi di pubblicità, trasparenza e diffusione di informazioni da parte delle pubbliche amministrazioni”*.

L'art. 1 del d.lgs. 97/2016 definisce la trasparenza *“come accessibilità totale delle informazioni concernenti l'organizzazione e l'attività delle pubbliche amministrazioni, allo scopo di favorire forme diffuse di controllo sul perseguimento delle funzioni istituzionali e sull'utilizzo delle risorse pubbliche”*.

Nel rispetto delle disposizioni in materia di segreto e di protezione dei dati personali, la trasparenza, concorre ad attuare il principio democratico e i principi costituzionali di eguaglianza, di imparzialità, buon andamento, responsabilità, efficacia ed efficienza nell'utilizzo di risorse pubbliche, integrità e lealtà nel servizio alla nazione.

La trasparenza *“è condizione di garanzia delle libertà individuali e collettive, nonché dei diritti civili, politici e sociali, integra il diritto ad una buona amministrazione e concorre alla realizzazione di una amministrazione aperta, al servizio del cittadino”*.

Secondo l'articolo 10 del decreto legislativo 97/2016:

- il Programma Triennale per la Trasparenza e l'integrità viene integrato nel PTPC;
- è prevista una sovrapposizione delle figure di Responsabile per la prevenzione della corruzione e Responsabile della trasparenza.

Pertanto, il Responsabile della Trasparenza coincide con il Responsabile per la prevenzione della corruzione nella figura della Dott.ssa Cristina Caggiati, con provvedimento n°26 del 06.08.2015.



UNIONE VAL D'ENZA

Bibbiano, Campegine, Canossa, Cavriago, Gattatico, Montecchio Emilia, Sant'Ilario d'Enza, San Polo d'Enza

Provincia di Reggio Emilia

I responsabili della trasmissione e della pubblicazione dei documenti, delle informazioni e dei dati sono individuati nei Dirigenti e Responsabili degli Uffici dell'Ente, per gli ambiti di competenza; anche se è facoltà di ciascun Responsabile delegare, nell'ambito della propria Area o Ufficio, ad uno o più dipendenti assegnati al servizio, la trasmissione dei dati che debbono essere pubblicati sul sito (fermo restando la propria responsabilità in caso di inadempimento degli obblighi di pubblicazione previsti dalla normativa vigente).

❖ **Accesso Civico**

L'Amministrazione si impegna ad attuare l'Accesso Civico come predisposto dal D.lgs. 33/2013, secondo le modifiche apportate dal D.lgs. 97/2016.

Esistono attualmente tre tipologie di Accesso:

1. Accesso agli atti ex l.241/1990 o Accesso "documentale";
2. Accesso Civico "semplice";
3. Accesso Civico "generalizzato".

1.L'Accesso agli Atti ex 241/1990 o "documentale" persegue la finalità di porre i soggetti interessati in grado di esercitare al meglio le facoltà partecipative e/o oppositive e difensive che l'ordinamento attribuisce loro a tutela delle posizioni giuridiche qualificate di cui sono titolari. Riguarda la disciplina dell'accesso ai documenti amministrativi di cui agli articoli 22 e seguenti della 241/90 ed il richiedente deve dimostrare di essere titolare di un "*interesse diretto, concreto e attuale, corrispondente ad una situazione giuridicamente tutelata e collegata al documento al quale è chiesto l'accesso*".

Inoltre risulta perentoriamente escluso l'utilizzo del diritto di accesso "documentale" al fine di sottoporre l'Amministrazione a un controllo generalizzato; in quanto l'Accesso ex 241 può consentire un accesso più in profondità a dati pertinenti, ma non garantisce le esigenze di controllo diffuso del cittadino proposte dalle altre tipologie di Accesso, che devono consentire quindi un accesso meno in profondità, ma più esteso.

Vi saranno dunque ipotesi residuali in cui sarà possibile, ove titolari di una situazione giuridica qualificata, accedere ad atti e documenti per i quali è invece negato l'accesso generalizzato.



UNIONE VAL D'ENZA

Bibbiano, Campegine, Canossa, Cavriago, Gattatico, Montecchio Emilia, Sant'Ilario d'Enza, San Polo d'Enza

Provincia di Reggio Emilia

2. L'Accesso Civico "semplice" rimane invece circoscritto ai soli atti, documenti e informazioni oggetto di obblighi di pubblicazione e costituisce un rimedio alla mancata osservanza degli obblighi di pubblicazione imposti dalla legge; sovrapponendo al dovere di pubblicazione il diritto del privato di accedere ai documenti, dati e informazioni interessati dall'inadempienza.

Gli obblighi di pubblicazione sono evidenziati nell'Appendice al termine del presente Piano.

3. L'Accesso Civico "generalizzato" si propone invece la finalità di informare in maniera generalizzata su atti, dati e documenti in possesso della Pubblica Amministrazione, stante i limiti proposti nell'art.5 e seguenti del d.lgs. 33/2013, come modificato ex d.lgs. 97/2016.

Entrambi gli Accessi Civici (punti 2 e 3) si configurano come diritto a titolarità diffusa, potendo essere attivati "da chiunque" e non essendo sottoposti ad alcuna limitazione quanto alla legittimazione soggettiva del richiedente; per cui chiunque può esercitarli anche indipendentemente dall'essere cittadino italiano o residente nel territorio dello Stato. Non è necessario inoltre fornire alcuna motivazione per presentare l'istanza di Accesso Civico, in quanto si persegue lo scopo di favorire forme diffuse di controllo sul perseguimento delle funzioni istituzionali e sull'utilizzo delle risorse pubbliche; oltre a promuovere la partecipazione al dibattito pubblico.

L'istanza di Accesso Civico può essere trasmessa per via telematica e risulta valida se:

- a) sottoscritta mediante la firma digitale o la firma elettronica qualificata;
- b) l'istante è identificato attraverso il sistema pubblico di identità digitale (SPID), nonché carta di identità elettronica o la carta nazionale dei servizi;
- c) è sottoscritta e presentata unitamente alla copia del documento d'identità;
- d) trasmessa dall'istante mediante la propria casella di posta elettronica certificata.

L'istanza può essere presentata anche a mezzo posta, fax o direttamente presso gli uffici indicati dall'art. 5, comma 3, del d.lgs. 33/2013, e che laddove la richiesta di Accesso Civico non sia sottoscritta dall'interessato in presenza del dipendente addetto, la stessa deve essere sottoscritta e presentata unitamente a copia fotostatica non autenticata di un documento di identità del sottoscrittore, che va inserita nel fascicolo.

Se l'Accesso Civico ha a oggetto dati, informazioni o documenti oggetto di pubblicazione obbligatoria ai sensi del d.lgs. n. 33/2013, l'istanza deve essere presentata al Responsabile della prevenzione della corruzione e della trasparenza.



UNIONE VAL D'ENZA

Bibbiano, Campegine, Canossa, Cavriago, Gattatico, Montecchio Emilia, Sant'Ilario d'Enza, San Polo d'Enza

Provincia di Reggio Emilia

Negli altri casi, l'istanza di Accesso Civico va indirizzata direttamente all'ufficio che detiene i dati, le informazioni o i documenti; oppure all'Ufficio relazioni con il pubblico; oppure ancora ad altro ufficio indicato dall'amministrazione nella sezione "Amministrazione trasparente" del sito web istituzionale.

Nel caso in cui l'Amministrazione, ad una richiesta di Accesso Civico, individui soggetti controinteressati (ex art. 5-bis), è tenuta a dare comunicazione agli stessi, mediante invio di copia con raccomandata con avviso di ricevimento, o per via telematica. Entro dieci giorni dalla ricezione della comunicazione, i controinteressati possono presentare una motivata opposizione, alla richiesta di accesso e il termine della richiesta è sospeso fino all'eventuale opposizione dei controinteressati. Decorso tale termine, l'Amministrazione provvede sulla richiesta, accertata la ricezione della comunicazione.

Il procedimento deve concludersi con provvedimento espresso e motivato nel termine di 30 giorni dalla presentazione dell'istanza con la comunicazione al richiedente e agli eventuali controinteressati.

- a) In caso di accoglimento, l'amministrazione provvede a trasmettere tempestivamente al richiedente i dati o i documenti richiesti, o a pubblicare sul sito i dati, le informazioni o i documenti richiesti e a comunicare al richiedente l'avvenuta pubblicazione dello stesso, indicandogli il relativo collegamento ipertestuale. Se la richiesta è accolta nonostante l'opposizione del controinteressato, salvi i casi di comprovata indifferibilità, l'Amministrazione ne dà comunicazione al controinteressato e provvede a trasmettere al richiedente i dati o i documenti richiesti non prima di quindici giorni dalla ricezione della stessa comunicazione da parte del controinteressato. Si tenga conto che nei casi di accoglimento della richiesta di accesso, il controinteressato può presentare richiesta di riesame.
- b) In caso di rifiuto, differimento e limitazione dell'accesso, esso deve essere motivato con riferimento ai casi e ai limiti stabiliti dall'articolo 5-bis.

Secondo l'art. 5bis, l'Accesso Civico è rifiutato nei casi in cui il diniego sia necessario per evitare un pregiudizio concreto alla tutela di uno degli interessi pubblici inerenti alla sicurezza pubblica, nazionale e all'ordine pubblico; alla difesa e alle questioni militari; alle relazioni internazionali ed alla politica e stabilità finanziaria ed economica dello Stato; alla conduzione di indagini ed al regolare svolgimento di attività ispettive. Inoltre il diniego è necessario per evitare un pregiudizio concreto alla tutela della protezione dei dati personali (in conformità con la disciplina legislativa in materia), alla libertà ed alla segretezza della corrispondenza; agli interessi economici e commerciali di una persona fisica o giuridica, ivi compresi la proprietà intellettuale, il diritto d'autore e i segreti commerciali. Infine si applica anche ai casi di Segreto di Stato.

Il diniego ad un Accesso Civico deve essere sempre motivato.



UNIONE VAL D'ENZA

Bibbiano, Campegine, Canossa, Cavriago, Gattatico, Montecchio Emilia, Sant'Ilario d'Enza, San Polo d'Enza

Provincia di Reggio Emilia

È importante poi sottolineare come non sia ammissibile una richiesta meramente esplorativa, volta semplicemente a “scoprire” di quali informazioni l'amministrazione dispone.

Le richieste infatti non devono essere generiche, ma consentire l'individuazione del dato, del documento o dell'informazione.

Allo stesso modo, nei casi particolari in cui venga presentata una domanda di accesso per un numero manifestamente irragionevole di documenti, imponendo così un carico di lavoro tale da paralizzare, in modo molto sostanziale, il buon funzionamento dell'amministrazione, la stessa può ponderare, da un lato, l'interesse dell'accesso del pubblico ai documenti e, dall'altro, il carico di lavoro che ne deriverebbe, al fine di salvaguardare, in questi casi particolari e di stretta interpretazione, l'interesse ad un buon andamento dell'amministrazione.

Resta inoltre escluso che, per rispondere ad una richiesta di Accesso, l'amministrazione sia tenuta a formare o raccogliere o altrimenti procurarsi informazioni che non siano già in suo possesso; non avendo l'obbligo di rielaborare i dati ai fini dell'accesso “generalizzato”, ma solo a consentire l'accesso ai documenti nei quali siano contenute le informazioni già detenute e gestite dall'amministrazione stessa.

Infine il rilascio di dati o documenti in formato elettronico o cartaceo è gratuito, salvo il rimborso del costo effettivamente sostenuto e documentato dall'amministrazione per la riproduzione su supporti materiali.

❖ Individuazione dati da pubblicare e modalità

Il Capo II, all'art 13 e ss., del D. Lgs 33/2013 disciplina gli obblighi di pubblicazione concernenti l'organizzazione e l'attività delle pubbliche amministrazioni.

Il Capo III individua gli obblighi di pubblicazione concernenti l'uso delle risorse pubbliche.

Il Capo IV disciplina gli obblighi di pubblicazione concernenti le prestazioni offerte e i servizi erogati.

Il Capo V definisce gli obblighi di pubblicazione in settori speciali tra cui quelli relativi ai contratti pubblici di lavori, servizi e forniture ai processi di pianificazione, realizzazione e valutazione delle opere pubbliche nonché la trasparenza dell'attività di pianificazione e governo del territorio.

Limiti alla trasparenza (art. 4 co. 4 D.lgs. 33/2013)

Le P.A. non devono pubblicare:

- i dati personali non pertinenti compresi i dati previsti dall'art. 26 comma 4 c. del D. Lgs 33/2013 citato;
- i dati sensibili o giudiziari che non siano indispensabili rispetto alle specifiche finalità della pubblicazione;
- non sono pubblicabili le notizie di infermità, impedimenti personali o famigliari che causino l'astensione dal lavoro del dipendente pubblico;



UNIONE VAL D'ENZA

Bibbiano, Campegine, Canossa, Cavriago, Gattatico, Montecchio Emilia, Sant'Ilario d'Enza, San Polo d'Enza

Provincia di Reggio Emilia

- non sono nemmeno pubblicabili le componenti della valutazione o le altre notizie concernenti il rapporto di lavoro che possano rivelare le suddette informazioni;
- restano fermi i limiti previsti dall'articolo 24 della legge 241/1990, nonché le norme a tutela del segreto statistico.

I dati devono essere pubblicati sul sito istituzionale www.unionevaldenza.it nella sezione "Amministrazione trasparente" realizzata in ottemperanza al Decreto legislativo 14 marzo 2013 n. 33.

La sezione "Amministrazione trasparente" è posta nella home page e facilmente raggiungibile attraverso un link. È organizzata in sotto - sezioni denominate conformemente agli allegati del decreto, all'interno delle quali sono inseriti i documenti , le informazioni e i dati prescritti dal decreto.

Le predette sotto-sezioni saranno basate sui fondamentali principi di:

- trasparenza e contenuti minimi dei siti pubblici;
- aggiornamento e visibilità dei contenuti;
- accessibilità e usabilità;
- classificazione e semantica;
- formati e contenuti aperti

Non possono essere disposti filtri e altre soluzioni tecniche atte ad impedire ai motori di ricerca web di indicizzare ed effettuare ricerche all'interno della sezione.

I documenti contenenti atti oggetto di pubblicazione obbligatoria sono pubblicati tempestivamente sul sito istituzionale dell'amministrazione.

I documenti contenenti altre informazioni e dati oggetto di pubblicazione obbligatoria sono pubblicati e mantenuti aggiornati.

A norma del D.lgs. 14.3.2013 n.33, la durata dell'obbligo di pubblicazione è fissata ordinariamente in cinque anni, che decorrono dal 1° gennaio dell'anno successivo a quello in cui decorre l'obbligo di pubblicazione e comunque fino a che gli atti abbiano prodotto i loro effetti, fatti salvi i casi in cui la legge dispone diversamente.

L'Amministrazione si riserva di provvedere alla pubblicazione di eventuali ulteriori dati che siano utili a garantire un adeguato livello di trasparenza, in sede di aggiornamento del presente Piano.



UNIONE VAL D'ENZA

Bibbiano, Campegine, Canossa, Cavriago, Gattatico, Montecchio Emilia, Sant'Ilario d'Enza, San Polo d'Enza

Provincia di Reggio Emilia

Alla scadenza del termine dei cinque anni i documenti, le informazioni e i dati sono comunque conservati e resi disponibili all'interno di distinte sezioni del sito di archivio.

❖ **Vigilanza sull'attuazione delle disposizioni**

La vigilanza sulla corretta e tempestiva attuazione degli adempimenti in materia di trasparenza è garantita dall'attività di controllo dei seguenti soggetti istituzionali:

a) Responsabile dell'anticorruzione e della trasparenza

Il Responsabile della trasparenza, avvalendosi della struttura delle varie Aree, svolge un'attività di controllo sull'adempimento da parte dell'amministrazione degli obblighi di pubblicazione previsti dalla normativa vigente, assicurando la completezza, la chiarezza e l'aggiornamento delle informazioni pubblicate; controllando e assicurando, insieme a Dirigenti e Responsabili, la regolare attuazione dell'accesso civico e segnalando eventuali casi di inadempimento o adempimento parziale degli obblighi di pubblicazione. Come stabilito dall'art.43 D.lgs. 33/2013, secondo le modifiche apportate dal D.lgs. 97/2016.

b) Autorità Nazionale Anticorruzione (ANAC)

L' Autorità nazionale anticorruzione, controlla l'esatto adempimento degli obblighi di pubblicazione previsti dalla normativa vigente all'art.45 D.lgs. 33/2013, secondo le modifiche apportate dal D.lgs.97/2016.

❖ **Sanzioni**

L'inadempimento degli obblighi di pubblicazione previsti dalla normativa vigente costituisce elemento di valutazione della responsabilità dirigenziale, eventuale causa di responsabilità per danno all'immagine dell'amministrazione ed è comunque valutato ai fini della corresponsione della retribuzione di risultato e del trattamento accessorio collegato alla performance individuale dei responsabili, come stabilito negli artt. 46 e 47 del D.lgs. 33/2013, date anche le successive modifiche del D.lgs. 97/2016.

❖ **Iniziative di comunicazione e diffusione della trasparenza**



UNIONE VAL D'ENZA

Bibbiano, Campegine, Canossa, Cavriago, Gattatico, Montecchio Emilia, Sant'Ilario d'Enza, San Polo d'Enza

Provincia di Reggio Emilia

L'Ente pubblicherà il presente Piano nel proprio sito web (sezione "Amministrazione Trasparente").

Il sito web istituzionale è il mezzo primario di comunicazione, il più accessibile ed il meno oneroso, attraverso il quale l'Ente garantisce un'informazione trasparente ed esauriente sul suo operato, promuove relazioni con i cittadini, le imprese e le altre pubbliche amministrazioni, pubblicizza e consente l'accesso ai propri servizi, consolida la propria immagine istituzionale.

In conformità a quanto prevede il D.Lgs. 33/2013, nella "home page" del sito web dell'Unione Val d'Enza è riportata in evidenza una apposita sezione denominata "Amministrazione Trasparente", al cui interno sono contenuti i dati, le informazioni e i documenti pubblicati ai sensi della succitata normativa; per consentire una agevole e piena accessibilità delle informazioni pubblicate.

L'Ente è munito di posta elettronica ordinaria e certificata e sul sito web è riportato l'indirizzo PEC istituzionale segreteria.unionevaldenza@pec.it.

L'Unione si impegna a promuovere –in collaborazione e sinergia con i Comuni che la costituiscono- un reale e fruttuoso processo di coinvolgimento degli stakeholders o portatori di interesse, tra cui, a titolo d'esempio, i Cittadini in senso generale (utenti, residenti, fruitori di servizi, ecc), le Associazioni di categoria, le Organizzazioni sindacali, le Associazioni di volontariato e non, ecc. Si vuole infatti garantire la conoscenza delle funzioni proprie dell'Ente, nonché delle modalità di gestione delle risorse pubbliche e delle iniziative e dei progetti realizzati, come presupposto indispensabile per il pieno esercizio dei diritti civili e politici da parte del cittadino utente, che solo attraverso una corretta e completa informazione potrà agire, nei rapporti con la pubblica amministrazione, in modo consapevole.

Proprio per tale ragione, obiettivo primario del Unione Val d'Enza, è quello di sensibilizzare i cittadini all'utilizzo del sito istituzionale dell'Ente, al fine di sfruttarne tutte le potenzialità, sia dal punto di vista meramente informativo che di erogazione di servizi on line.

1.4 Il titolare del potere sostitutivo



UNIONE VAL D'ENZA

Bibbiano, Campegine, Canossa, Cavriago, Gattatico, Montecchio Emilia, Sant'Ilario d'Enza, San Polo d'Enza

Provincia di Reggio Emilia

Il costante rispetto dei termini di conclusione del procedimento amministrativo, in particolare quando avviato su *“istanza di parte”*, è indice di buona amministrazione ed una variabile da monitorare per l'attuazione delle politiche di contrasto alla corruzione.

Il sistema di monitoraggio del rispetto dei suddetti termini è prioritaria misura anticorruzione prevista dal PNA e del PTCP.

Vigila sul rispetto dei termini procedurali il *“titolare del potere sostitutivo”*.

Il titolare del potere sostitutivo è il dirigente cui il privato può rivolgersi in caso di colpevole inerzia degli uffici affinché, *“entro un termine pari alla metà di quello originariamente previsto, concluda il procedimento attraverso le strutture competenti o con la nomina di un commissario”* (art. 2 co. 9-ter legge 241/1990).

Il titolare del potere sostitutivo ha l'onere di comunicare, entro il 30 gennaio di ogni anno, all'organo di governo, i procedimenti, suddivisi per tipologia e strutture amministrative competenti, nei quali non è stato rispettato il termine di conclusione previsto dalla legge o dai regolamenti. In questo ente, è stato nominato titolare del potere sostitutivo la dott.ssa Cristina Caggiati con decreto del Presidente numero 26 del 06/08/2015.

1.5 Il Piano nazionale anticorruzione (PNA)

Tra i compiti che la legge 190/2012 assegna all'Autorità nazionale anticorruzione, è precipua l'approvazione del **Piano nazionale anticorruzione (PNA)** predisposto dal Dipartimento della Funzione Pubblica presso la Presidenza del Consiglio dei Ministri.

Sulla scorta delle linee di indirizzo formulate dal *Comitato Interministeriale*, istituito con DPCM 16 gennaio 2013, il Dipartimento della Funzione Pubblica ha licenziato lo schema di PNA.

Il Piano nazionale anticorruzione è stato approvato in via definitiva dall'Autorità nazionale anticorruzione, con la **Determinazione n. 72 dell'11 settembre 2013** e successivamente aggiornato con la **Determinazione n.12 del 28 ottobre 2015** (**“Aggiornamento 2015 al Piano Nazionale Anticorruzione”**) e con la **Delibera n. 831 del 3 agosto 2016** (**“Determinazione di approvazione definitiva del Piano Nazionale Anticorruzione 2016”**).



UNIONE VAL D'ENZA

Bibbiano, Campegine, Canossa, Cavriago, Gattatico, Montecchio Emilia, Sant'Ilario d'Enza, San Polo d'Enza

Provincia di Reggio Emilia

1.6 Il Piano triennale di prevenzione della corruzione (PTPC)

A livello periferico, la legge 190/2012 impone all'organo di indirizzo politico l'adozione del *Piano triennale di prevenzione della corruzione* (PTPC).

Sulla scorta dei contenuti del PNA, il Responsabile anticorruzione propone all'approvazione dell'organo di indirizzo politico il PTPC ogni anno entro il 31 gennaio. L'attività di elaborazione del piano non può essere affidata a soggetti estranei all'amministrazione.

1.6.1 Processo di adozione del PTPC

Secondo il PNA il PTPC reca le informazioni seguenti:

- ✓ data e documento di approvazione del Piano da parte degli organi di indirizzo politico-amministrativo;
- ✓ individuazione degli attori interni all'amministrazione che hanno partecipato alla predisposizione del Piano nonché dei canali e degli strumenti di partecipazione;
- ✓ individuazione degli attori esterni all'amministrazione che hanno partecipato alla predisposizione del Piano nonché dei canali e degli strumenti di partecipazione
- ✓ indicazione di canali, strumenti e iniziative di comunicazione dei contenuti del Piano.

1.6.2 Gestione del rischio

Questo paragrafo del PTPC reca:

- ✓ l'indicazione delle attività nell'ambito delle quali è più elevato (comma 5 lett. a) il rischio di corruzione, "*aree di rischio*";
- ✓ la metodologia utilizzata per effettuare la valutazione del rischio;



UNIONE VAL D'ENZA

Bibbiano, Campegine, Canossa, Cavriago, Gattatico, Montecchio Emilia, Sant'Ilario d'Enza, San Polo d'Enza

Provincia di Reggio Emilia

- ✓ schede di programmazione delle misure di prevenzione utili a ridurre la probabilità che il rischio si verifichi, in riferimento a ciascuna area di rischio, con indicazione degli obiettivi, della tempistica, dei responsabili, degli indicatori e delle modalità di verifica dell'attuazione, in relazione alle misure di carattere generale introdotte o rafforzate dalla legge 190/2012 e dai decreti attuativi, nonché alle misure ulteriori introdotte con il PNA.

1.6.3 Formazione in tema di anticorruzione

Informazioni contenute in questo paragrafo:

- ✓ indicazione del collegamento tra formazione in tema di anticorruzione e programma annuale della formazione;
- ✓ individuazione dei soggetti cui viene erogata la formazione in tema di anticorruzione;
- ✓ individuazione dei soggetti che erogano la formazione in tema di anticorruzione;
- ✓ indicazione dei contenuti della formazione in tema di anticorruzione;
- ✓ indicazione di canali e strumenti di erogazione della formazione in tema di anticorruzione;
- ✓ quantificazione di ore/giornate dedicate alla formazione in tema di anticorruzione.

1.6.4 Codici di comportamento

Secondo il PNA, il PTPC reca le informazioni in merito a:

- ✓ adozione delle integrazioni al codice di comportamento dei dipendenti pubblici;
- ✓ indicazione dei meccanismi di denuncia delle violazioni del codice di comportamento;

1.6.5 Altre iniziative

Infine, secondo il PNA, le amministrazioni possono evidenziare nel PTPC ulteriori informazioni in merito a:

- ✓ indicazione dei criteri di rotazione del personale;



UNIONE VAL D'ENZA

Bibbiano, Campegine, Canossa, Cavriago, Gattatico, Montecchio Emilia, Sant'Ilario d'Enza, San Polo d'Enza

Provincia di Reggio Emilia

- ✓ indicazione delle disposizioni relative al ricorso all'arbitrato con modalità che ne assicurino la pubblicità e la rotazione;
- ✓ elaborazione della proposta di decreto per disciplinare gli incarichi e le attività non consentite ai pubblici dipendenti;
- ✓ elaborazione di direttive per l'attribuzione degli incarichi dirigenziali, con la definizione delle cause ostative al conferimento;
- ✓ definizione di modalità per verificare il rispetto del divieto di svolgere attività incompatibili a seguito della cessazione del rapporto;
- ✓ elaborazione di direttive per effettuare controlli su precedenti penali ai fini dell'attribuzione degli incarichi e dell'assegnazione ad uffici;
- ✓ adozione di misure per la tutela del *whistleblower*;
- ✓ predisposizione di protocolli di legalità per gli affidamenti.
- ✓ realizzazione del sistema di monitoraggio del rispetto dei termini, previsti dalla legge o dal regolamento, per la conclusione dei procedimenti;
- ✓ realizzazione di un sistema di monitoraggio dei rapporti tra l'amministrazione e i soggetti che con essa
- ✓ stipulano contratti e indicazione delle ulteriori iniziative nell'ambito dei contratti pubblici;
- ✓ indicazione delle iniziative previste nell'ambito dell'erogazione di sovvenzioni, contributi, sussidi, ausili finanziari nonché attribuzione di vantaggi economici di qualunque genere;
- ✓ indicazione delle iniziative previste nell'ambito di concorsi e selezione del personale;
- ✓ indicazione delle iniziative previste nell'ambito delle attività ispettive/organizzazione del sistema di monitoraggio sull'attuazione del PTCP, con individuazione dei referenti, dei tempi e delle modalità di informativa.



UNIONE VAL D'ENZA

Bibbiano, Campegine, Canossa, Cavriago, Gattatico, Montecchio Emilia, Sant'Ilario d'Enza, San Polo d'Enza

Provincia di Reggio Emilia

2. Il contesto esterno

Come indicato nell'Aggiornamento 2015 al Piano Nazionale Anticorruzione, l'analisi del contesto esterno ha lo scopo di "evidenziare come le caratteristiche dell'ambiente nel quale l'amministrazione o l'ente opera, con riferimento, ad esempio, a variabili culturali, criminologiche, sociali ed economiche del territorio possano favorire il verificarsi di fenomeni corruttivi al proprio interno".

Appare pertanto utile rilevare i fattori legati al territorio di riferimento e le relazioni e le possibili influenze esistenti con i portatori e i rappresentanti di interessi esterni, in quanto la conoscenza e la comprensione delle dinamiche territoriali di riferimento e le principali influenze e pressioni a cui una struttura è sottoposta possono consentire di indirizzare con maggiore efficacia e precisione la strategia di gestione del rischio.

Dai dati contenuti nella "Relazione sull'attività delle forze di polizia, sullo stato dell'ordine e della sicurezza pubblica e sulla criminalità organizzata", trasmessa dal Ministro Alfano alla Presidenza della Camera dei deputati il 16 gennaio 2016 (relativa all'anno 2014) e pubblicata sul sito della Camera stessa, si legge con riferimento all'ambito territoriale specifico della Provincia di Reggio Emilia si legge:

"La posizione geografica della provincia e le fiorenti attività commerciali ed industriali favoriscono i tentativi di infiltrazione nel tessuto sociale, economico ed imprenditoriale, posti in essere da organizzazioni criminali di tipo mafioso. Nella provincia di Reggio Emilia si registra una significativa presenza di espressioni malavitose appartenenti o strettamente vicine ad organizzazioni criminali mafiose che hanno sempre dimostrato capacità di convivere pacificamente nel territorio per tutelare i reciproci affari. Nella provincia la struttura mafiosa di riferimento rimane la 'ndrangheta con la presenza di soggetti originari di Cutro ed Isola Capo Rizzuto, con ramificazioni anche nelle province di Parma e Piacenza, vicini alle famiglie dei "Dragone" e dei "Grande Aracri", che risulterebbero attivi nel settore delle estorsioni nei confronti di molti imprenditori edili calabresi operanti nel reggiano. Altri settori d'interesse risultano essere il comparto edilizio, l'autotrasporto e la logistica. Si documentano legami tra calabresi residenti in provincia e la famiglia "Vrenna-Pompeo" di Crotone, attivi nella gestione di bische clandestine, nelle estorsioni e nel traffico e spaccio di sostanze stupefacenti. Nella provincia dimorano, inoltre, esponenti della famiglia "Amato" di Rosarno (RC). L'autotrasporto è ritenuto particolarmente esposto al rischio di infiltrazioni della criminalità organizzata di tipo mafioso. Le operazioni "Zarina45" ed "Aurora"



UNIONE VAL D'ENZA

Bibbiano, Campegine, Canossa, Cavriago, Gattatico, Montecchio Emilia, Sant'Ilario d'Enza, San Polo d'Enza

Provincia di Reggio Emilia

coordinate dalle Direzioni Distrettuali Antimafia di Bologna e Catanzaro, con le quali sono state arrestate 13 persone di origine calabrese e residenti tra Reggio Emilia e Bologna, legate a Michele Pugliese, anche da rapporti di parentela. Si tratta di un'operazione scaturita a seguito dell'operazione "Pandora46" e l'accusa per tutti è di avere illecitamente e fittiziamente intestato a prestanome, società, beni mobili ed immobili, con il reinvestimento di capitali di illecita provenienza, con l'aggravante di avere commesso i reati al fine di agevolare l'associazione mafiosa di riferimento. Si tratta di indagini che sono scaturite dalla denuncia presentata dall'allora presidente della Camera di Commercio di Reggio Emilia che ebbe a segnalare l'operatività di mezzi d'opera di una ditta di autotrasporto del suddetto Pugliese, oggetto di sequestro nell'ambito della richiamata operazione "Pandora", e non rinvenuti al momento del provvedimento cautelare. Le varie indagini evidenziano l'elevato ricorso al sistema delle fatturazioni false, largamente praticato anche dalla criminalità organizzata calabrese nei riguardi di ditte corregionali, utilizzato come strumento estorsivo e/o usuraio.

In tale contesto si inquadra l'operazione "Octopus" che ha disvelato una frode fiscale di oltre 33 milioni di euro. L'indagine, avviata nel 2011, ha evidenziato come gli associati, attraverso 12 società "cartiera" appositamente costituite ovvero acquisite ed intestate a prestanomi ed aventi sede legale in provincia di Roma, Napoli, Reggio Emilia e Viterbo, mediante il consolidato sistema delle false fatturazioni, hanno consentito ad imprese ubicate in numerose altre province di evadere le imposte sui redditi ed imposta sul valore aggiunto per oltre 13 milioni di euro. L'operazione, che ha pure accertato il collegamento tra imprenditori reggiani ed ambienti malavitosi anche vicini alla 'ndrangheta di Cutro per l'attività di riciclaggio, ha portato all'arresto, tra gli altri, di un noto giornalista sportivo. Negli ultimi anni il territorio è stato interessato da incendi in pregiudizio di attività imprenditoriali, risultate contigue al mondo alla 'ndrangheta originaria della provincia di Crotona, e di automezzi. Nel territorio si registra la presenza operativa di numerose ditte - nella proprietà e nella disponibilità di soggetti originari di talune regioni meridionali, quali Campania, Sicilia e soprattutto Calabria - talora non del tutto in regola sotto il profilo delle autorizzazioni e/o delle iscrizioni di legge finendo per alterare le regole della concorrenza assumendo posizioni economiche favorevoli, a detrimento di chi opera nella legalità. Nel settore degli appalti pubblici si registrano numerosi tentativi di infiltrazioni di elementi contigui alla criminalità organizzata. In tale contesto, il Prefetto di Reggio Emilia ha adottato numerose interdittive, quasi tutte nei confronti di ditte e società, i cui amministratori erano contigui a personaggi affiliati a 'ndrine



UNIONE VAL D'ENZA

Bibbiano, Campegine, Canossa, Cavriago, Gattatico, Montecchio Emilia, Sant'Ilario d'Enza, San Polo d'Enza

Provincia di Reggio Emilia

calabresi, oltre che provvedimenti di rigetto delle istanze di iscrizione nella "white liste". Diffuse le pratiche di usura ed estorsione - anche ricorrendo ad atti intimidatori spesso effettuate da soggetti calabresi sia in danno di corregionali che imprenditori locali. Pregresse attività investigative hanno documentato la presenza di soggetti provenienti dalla Campania, alcuni dei quali legati al clan dei "casalesi", attivi nel settore degli stupefacenti - soprattutto nell'area della "bassa reggiana" - nelle estorsioni, nell'usura e nel reimpiego dei proventi illeciti in attività economiche. Sul territorio della provincia è stata rilevata anche l'attività di soggetti vicini a Cosa nostra, in particolare contigui al mandamento di Villabate (PA) e collegati al nucleo familiare del defunto Francesco Pastoia, già capo della famiglia di "Belmonte Mezzagno" (PA). Nel 2014 i delitti nella provincia hanno registrato un incremento (+3,6%) rispetto all'anno precedente, riverberandosi sulla percezione della sicurezza della popolazione. I reati che hanno registrato un aumento sono le lesioni dolose, le rapine, le rapine in abitazione, le rapine in pubblica via, le estorsioni, i furti, i furti con destrezza, i furti in abitazione e i furti di autovetture. Nel 2014, inoltre, si è confermato il coinvolgimento di cittadini stranieri, con un'incidenza sul numero totale delle segnalazioni pari al 39,2%. I reati che hanno visto il deferimento del maggior numero di extracomunitari sono i tentati omicidi, le violenze sessuali, i furti, le estorsioni e gli stupefacenti. La criminalità d'origine straniera, in prevalenza composta da soggetti provenienti dal Maghreb africano e dall'Europa dell'est, è dedicata non solo al traffico di sostanze stupefacenti, ma anche allo sfruttamento della prostituzione, rapine, furti seriali ed estorsioni intra etniche. Gli stupefacenti permangono in evidenza gli albanesi, i maghrebini e nigeriano, favoriti dal rinnovato consumo di eroina. Destano particolare allarme sociale le rapine negli esercizi commerciali e sulla pubblica via, generalmente prive di conseguenze fisiche e di importi modesti, ma di comprensibile impatto sulla pubblica opinione.

La prostituzione vede reclutate ragazze provenienti dall'Europa orientale, prevalentemente dell'area balcanica, e dell'Africa centrale, sfruttate da soggetti nigeriani, albanesi e romeni. La criminalità cinese ha improntato le proprie attività illecite soprattutto sul controllo di attività commerciali, specialmente nel settore della ristorazione e manifatturiero, grazie anche al diffuso utilizzo di clandestini nelle imprese da loro gestite e allo sfruttamento della manodopera in nero. Le consorterie cinesi gestiscono prevalentemente l'immigrazione clandestina di connazionali, gli stupefacenti e lo sfruttamento della prostituzione di giovani connazionali che esercitano in abitazioni private dove vengono raggiunte dai clienti attraverso inserzioni sui locali quotidiani. Nel 2014, la provincia di



UNIONE VAL D'ENZA

Bibbiano, Campegine, Canossa, Cavriago, Gattatico, Montecchio Emilia, Sant'Ilario d'Enza, San Polo d'Enza

Provincia di Reggio Emilia

Reggio Emilia è stata interessata dall'operazione "Karakatitza", coordinata dalla Direzione Distrettuale Antimafia di Venezia, che ha portato all'emissione di numerose misure cautelari a carico di 35 cittadini moldavi e un russo, appartenenti all'organizzazione criminale denominata "Vor v zacone", responsabili di associazione per delinquere di tipo mafioso, estorsione, rapina, tentati omicidi, porto e detenzione di armi, tratta di esseri umani e traffico di sostanze stupefacenti. Tale sodalizio era ramificato nelle province di Venezia, Padova, Milano, Brescia, Modena, Reggio Emilia, Piacenza, Bologna e Verona. Sono presenti anche viados sudamericani, provenienti da altre province, che talora derubano i "clienti". Si segnala la presenza di soggetti criminali georgiani dediti a reati contro il patrimonio."

In tale contesto è da segnalare che a fine gennaio 2015 magistratura e forze dell'ordine hanno portato a termine l'inchiesta, denominata operazione *Aemia*, che ha riguardato oltre duecento soggetti e che ha tolto il velo dall'attività di infiltrazione criminale dell'economie, oltre a vari altri illeciti, svolta da gruppi originari di Cutro, in Calabria, insediati in territorio reggiano oramai da alcuni decenni. *"Con l'indagine in parola, infatti, che ha definito un panorama criminale fortemente articolato, è stata documentata l'operatività, tra le province di Reggio Emilia, Modena, Parma e Piacenza, di un sodalizio criminale 'ndranghetista in grado di esprimere un'autonoma forza d'intimidazione e da ritenersi una propaggine della locale di Cutro (KR), emanazione diretta dalla cosca Grande Aracri. Le investigazioni hanno evidenziato la capacità del gruppo malavitoso di attuare una pervasiva infiltrazione del tessuto economico emiliano - soprattutto nei settori dell'edilizia, del movimento terra, dello smaltimento dei rifiuti e della gestione delle cave - e d'inserirsi nei lavori di ricostruzione post terremoto del 2012, anche attraverso la compiacenza di imprese locali e di alcuni amministratori pubblici."*¹

¹ RELAZIONE SULL'ATTIVITÀ SVOLTA E SUI RISULTATI CONSEGUITI DALLA DIREZIONE INVESTIGATIVA ANTIMAFIA (PRIMO SEMESTRE 2015) trasmessa dal Ministro dell'Interno alla Presidenza il 22 dicembre 2015.



UNIONE VAL D'ENZA

Bibbiano, Campegine, Canossa, Cavriago, Gattatico, Montecchio Emilia, Sant'Ilario d'Enza, San Polo d'Enza

Provincia di Reggio Emilia

Per ricostruire sinteticamente il quadro emerso dall'inchiesta si riportano alcuni stralci tratti dal Dossier 2014/15 dell'Associazione Libera².

La complessa inchiesta ha riguardato a vario titolo 117 persone, tra cui spiccano le accuse per il delitto di associazione mafiosa, concorso esterno in associazione mafiosa, oltre ad altre imputazioni come estorsione, usura e riciclaggio.

L'inchiesta ha consentito di ricostruire le origini, le vicende e le attività illecite dell'organizzazione, il cui epicentro dirigenziale e affaristico è stato identificato in quel di Reggio Emilia.

“Le accuse principali (rivolte agli indagati) sono quelle di aver costituito un'associazione mafiosa secondo la previsione dell'art. 416 bis c.p. Un sodalizio criminale che quindi utilizza il metodo mafioso, caratterizzato dalla forza di intimidazione del vincolo associativo e della condizione di assoggettamento e di omertà che ne deriva, per commettere delitti contro il patrimonio, attività di riciclaggio e di riutilizzo di denaro di provenienza illecita in attività economiche e corruzione. A corollario di questi, sono stati contestati anche altri reati quali traffico, di droga, intestazione fittizia di beni e la ricettazione, truffa e bancarotta fraudolenta, emissione e utilizzazione di fatture per operazioni inesistenti, uso illegittimo di carte di credito, accesso abusivo a sistemi informatici, contraffazione di prodotti. E ancora, tra i delitti commessi, commercio di sostanze stupefacenti, minacce, estorsioni e usura, furti, danneggiamenti, incendi, delitti in materia di armi e munizionamento”.

² FONDAZIONE LIBERA INFORMAZIONE – OSSERVATORIO SULL'INFORMAZIONE PER LA LEGALITÀ E CONTRO LE MAFIE, *Mosaico di mafie e antimafia Emilia: un terremoto di nome 'ndrangheta*, Dossier 2014/2015, in particolare pagg. da 144 a 150.



UNIONE VAL D'ENZA

Bibbiano, Campegine, Canossa, Cavriago, Gattatico, Montecchio Emilia, Sant'Ilario d'Enza, San Polo d'Enza

Provincia di Reggio Emilia

“Tra le ulteriori finalità della cosca non meno importanti e fotografate dall’ordinanza di custodia cautelare vi sono quelle di conseguire per sé o per altri vantaggi ingiusti e anche di ostacolare il libero esercizio del voto, procurando a sé e ad altri voti in occasione di competizioni elettorali almeno dal 2007 al 2012 nelle province di Parma e Reggio Emilia”.

“L’elenco dei comuni che sono stati oggetto di interessamento criminale in occasione delle tornate elettorali amministrative, contenuto nell’ordinanza del Gip di Bologna è davvero impressionante: (omissis); Bibbiano (RE) nel 2009. Gli uomini delle cosche hanno messo in campo tutte le loro energie nel corso della campagna elettorale per il rinnovo delle amministrazioni comunali, non certo per favorire la partecipazione democratica e perché preoccupati della sorte del bene comune, ma piuttosto con l’obiettivo di «convogliare le preferenze su candidati a loro vicini in cambio di future utilità e comunque ricercando contatti e stringendo patti con politici ed esponenti istituzionali in grado di favorire il consolidamento della presenza dell’associazione nel territorio, accrescere la sua capacità di intimidazione anche contrastando rappresentanti delle Istituzioni politiche, amministrative ovvero della società civile che si opponevano alla loro presenza ed azione» - fonte: Tribunale ordinario di Bologna, Sezione dei giudici per le indagini preliminari e l’udienza preliminare, Ordinanza di applicazione di misure cautelari coercitive, Procedimento penale n. 20604/10 R.N.R. DDA, n. 17375/11 R. GIP, 15 gennaio 2015)”.

E' tuttavia opinione qualificata e condivisa³ *“che nella regione Emilia-Romagna la criminalità organizzata non ha ancora intaccato la pubblica amministrazione*

³ *dagli auditi* dalla COMMISSIONE PARLAMENTARE DI INCHIESTA SUL FENOMENO DELLE INTIMIDAZIONI NEI CONFRONTI DEGLI AMMINISTRATORI LOCALI (pagg. 157-159 della RELAZIONE CONCLUSIVA approvata dalla Commissione nella seduta del 26 febbraio 2015): prefetti di Bologna, Ferrara, Modena, Piacenza e dei vice prefetti vicari di Forlì-Cesena, Parma, Rimini; procuratore generale della Repubblica presso la corte d’appello di Bologna e dei procuratori della Repubblica presso i tribunali di Bologna, Modena, Reggio-Emilia, Piacenza, Ravenna, Forlì-Cesena, Parma, Ferrara, Rimini; questori di Bologna, Ferrara, Forlì-Cesena, Parma, Piacenza, Ravenna, Reggio-Emilia, questori vicari di Modena e Rimini; comandante legione Carabinieri Emilia-Romagna e dei Comandanti Provinciali CC di Bologna, Forlì-Cesena, Ferrara, Modena, Parma, Piacenza, Ravenna, Reggio-Emilia, Rimini; sindaco di Bologna, Virginio Merola, sindaca di Jolanda di Savoia, Elisa Trombin, sindaco di Bomporto, Alberto Borghi, sindaco di Finale Emilia, Fernando Ferioli, sindaco di Sant’Agata Bolognese, Giuseppe Vicinelli; presidente della provincia di Ravenna, Claudio Casadio; responsabile Area Ricerca, progettazione e valutazione sui progetti di sicurezza urbana e prevenzione criminale del Servizio politiche di ricerca e polizia locale della regione Emilia-Romagna.



UNIONE VAL D'ENZA

Bibbiano, Campegine, Canossa, Cavriago, Gattatico, Montecchio Emilia, Sant'Ilario d'Enza, San Polo d'Enza

Provincia di Reggio Emilia

né raggiunto gli amministratori locali, pur essendo già entrata nell'economia con i suoi capitali da riciclare, posto che in periodi di crisi economica come quella in atto, è proprio il crimine organizzato che riesce a disporre di risorse finanziarie tendenzialmente illimitate da investire.

Tale modalità di infiltrazione sembrerebbe non riguardare le aziende municipalizzate o le aziende partecipate, ma solamente le imprese private nelle quali le cosche, operando cospicue iniezioni di capitali, riescono ad imporre nei consigli di amministrazione personaggi legati al crimine organizzato. In altri casi, sfruttando l'emergenza seguita a calamità naturali ed alla minore efficacia dei controlli in tali occasioni, imprese legate alle cosche ottengono appalti o subappalti nel settore dell'edilizia e del movimento terra. Secondo le stime della DDA, per la rimozione delle macerie del terremoto che ha colpito l'Emilia-Romagna, il 24 per cento dei lavori è stato svolto da imprese vicine a 'famiglie' appartenenti alla 'ndrangheta calabrese.

Altri fenomeni di infiltrazione mafiosa, specie delle cosche legate a quest'ultima organizzazione criminale nonché alla camorra campana, si riscontrano nell'esercizio del gioco d'azzardo –slot machines e videolottery – tanto che una recente legge regionale del 5.7.2014 ha previsto l'istituzione, ad oggi non ancora concretamente avviata, di un Osservatorio sul gioco d'azzardo, per il monitoraggio di uno dei settori economici ritenuti più a rischio in quanto tra i più redditizi. Cospicui investimenti di denaro provenienti dai circuiti criminali si stanno registrando anche nel settore turistico-alberghiero, in quello agroalimentare”

...Omissis...

“Da più parti, comunque, è emerso che la regione Emilia-Romagna presenta la fattiva collaborazione delle diverse istituzioni presenti sul territorio, riscontrandosi una grande coesione sociale, un rilevante 'spessore' culturale nonché la presenza di servizi sociali ancora efficienti, nonostante i «tagli» determinati dalla crisi economica.

E' stato evidenziato il consolidato rapporto di collaborazione tra prefetture e amministratori locali, che dimostrano una certa maturità nell'esternare e riferire anche il più piccolo o il meno significativo episodio che possa provocare difficoltà nell'azione amministrativa.



UNIONE VAL D'ENZA

Bibbiano, Campegine, Canossa, Cavriago, Gattatico, Montecchio Emilia, Sant'Ilario d'Enza, San Polo d'Enza

Provincia di Reggio Emilia

La capillare presenza dello Stato, la permanenza di un forte senso civico che induce il cittadino a partecipare alla responsabilità delle scelte amministrative, facilita il contatto e la collaborazione istituzionale e ha finora costituito un ostacolo alla contaminazione del tessuto sociale”.

I rischi principale derivanti da questa situazione sono quindi in sostanza due.

Il primo è che attraverso strumenti legali come le procedure pubbliche di approvvigionamento, soprattutto nell'ambito dei lavori (e in particolare dei subappalti) e in qualche misura dei servizi, quelli a minor contenuto tecnologico e professionale, come autotrasporti o pulizie, le imprese infiltrate dalle criminalità riesca a diventare fornitore della pubblica amministrazione, con il duplice esito di facilitare le attività di riciclaggio di proventi di attività illecite e di spiazzare le imprese “pulite” che, spesso non sono in grado di sostenere la concorrenza di aziende che possono contare su risorse, di varia natura, a condizioni particolarmente favorevoli

Il secondo rischio è che i gruppi criminali che finora si sono principalmente limitati a infiltrare talune attività economiche, compiano il passo verso un rapporto di scambio diretto con soggetti interni, in qualità di amministratori o funzionari, alle pubbliche amministrazioni locali.

Si tratta di rischi aventi una natura molto diversa e che richiedono l'adozione di contromisure complementari, ma evidentemente distinte.

Nel primo caso, occorre soprattutto migliorare il sistema delle procedure e dei controlli, anche mediante norme regolamentari, nella direzione di:

- precisare le competenze tra i diversi soggetti coinvolti nelle procedure di acquisto;
- perfezionare gli automatismi di verifica in itinere delle procedure (check list);
- introdurre controlli in materia antiriciclaggio;
- aumentare il livello dei requisiti di partecipazione richiesti alle ditte (white list).



UNIONE VAL D'ENZA

Bibbiano, Campegine, Canossa, Cavriago, Gattatico, Montecchio Emilia, Sant'Ilario d'Enza, San Polo d'Enza

Provincia di Reggio Emilia

Nel secondo caso, occorre invece agire sui comportamenti nella direzione di:

- migliorare la qualità degli atti, soprattutto sotto il profilo motivazione;
- definire le procedure delle verifiche in materia di inconferibilità e incompatibilità;
- approfondire la conoscenza dei meccanismi di infiltrazione criminale;
- formalizzare la possibilità per i cittadini di segnalare comportamenti a rischio corruzione.

L'analisi effettuata dagli Uffici dell'Unione Val d'Enza ha messo in evidenza inoltre alcuni elementi inerenti l'attività svolta che contribuiscono alla conoscenza del contesto territoriale e che –analizzati anche come trend temporale- possono supportare la messa in evidenza delle priorità di azione in una logica di prevenzione dei fenomeni corruttivi.



UNIONE VAL D'ENZA

Bibbiano, Campegine, Canossa, Cavriago, Gattatico, Montecchio Emilia, Sant'Ilario d'Enza, San Polo d'Enza

Provincia di Reggio Emilia

Dati relativi all'Unione Val d'Enza – (fonte: Polizia Municipale)

FENOMENO	INDICATORE	ANNO	ANNO	ANNO	note
		2014	2015	2016	
Edilizia abusiva o inadempimento delle prescrizioni degli uffici; presenza di clandestini	Numero di controlli edilizi (abusi, sicurezza, personale nei cantieri, ecc.)	98	127	111	
Illeciti ambientali o inadempimento delle prescrizioni degli uffici	Numero di sanzioni ambientali	90	64	68	
	Numero controlli	98	127	96	
Abusivismo commerciale: sede fissa, area pubblica, pubblici esercizi, circoli privati.	Numero di controlli	15	29	58	di cui quattro chiusure pubblico esercizio abusivo
	Numero sanzioni	//	3	11	
Autotrasporto e movimento terra	Numero di sanzioni	52	91	63	
	Numero di controlli	66	104	93	

Rispetto al tema delle infiltrazioni mafiose, gli organi di indirizzo politico degli Enti facenti parte dell'Unione hanno sempre espresso costante attenzione sotto diverse forme e con diversi atti e azioni.



UNIONE VAL D'ENZA

Bibbiano, Campegine, Canossa, Cavriago, Gattatico, Montecchio Emilia, Sant'Ilario d'Enza, San Polo d'Enza

Provincia di Reggio Emilia

Si rimarca inoltre come, in tema di lotta alle mafie, alcuni Comuni facenti parte dell'Unione hanno approvato il Protocollo d'Intesa con la Prefettura di Reggio Emilia per la prevenzione dei tentativi di infiltrazione della criminalità organizzata nel settore degli appalti e concessioni di lavori pubblici e aderiscono a associazioni o iniziative tese a contrastare la criminalità organizzata; tra queste, l' "Alleanza reggiana per una società senza mafie", associazione che si impegna a promuovere, assieme a Comune e Provincia di Reggio Emilia e parte importante di associazionismo locale, iniziative e azioni di sensibilizzazione in tal senso. Si precisa infine che l'Unione, in quanto Ente di secondo livello, non gestisce direttamente servizi considerati particolarmente a rischio come i lavori pubblici, l'edilizia privata e pubblica, le attività produttive.



UNIONE VAL D'ENZA

Bibbiano, Campegine, Canossa, Cavriago, Gattatico, Montecchio Emilia, Sant'Ilario d'Enza, San Polo d'Enza

Provincia di Reggio Emilia

3. Il contesto interno: la struttura organizzativa dell' Unione "Val d'Enza"

La struttura organizzativa dell'Unione "Val d'Enza" è la seguente, come approvato dalla Deliberazione n. 38 del 22 aprile 2016.

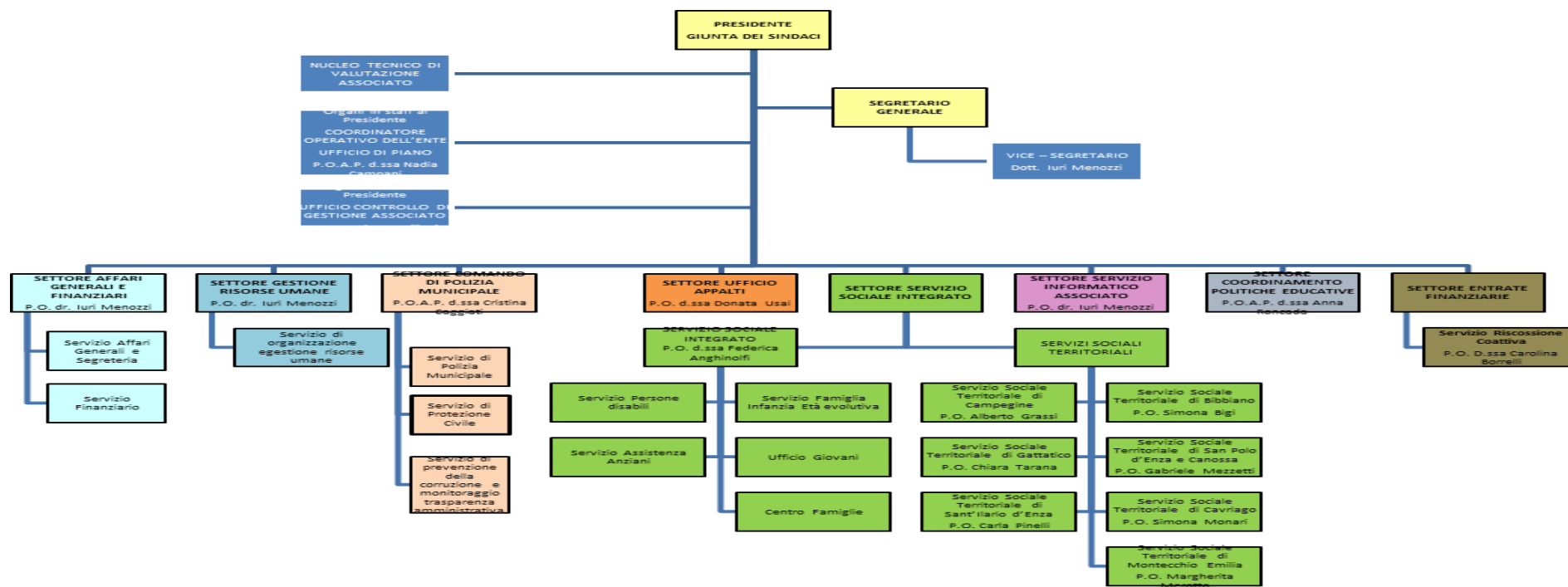



UNIONE VAL D'ENZA

Bibbiano, Campegine, Canossa, Cavriago, Gattatico, Montecchio Emilia, Sant'Ilario d'Enza, San Polo d'Enza

Provincia di Reggio Emilia

Si rappresenta che il presente Piano prende in considerazione esclusivamente i processi critici direttamente gestiti dall'Unione "Val d'Enza". A tal fine si sottolinea che tra questi non possono figurare quelli relativi a tutti i servizi resi in forma esternalizzata, in quanto dell'integrità degli operatori impegnati su tali attività dovrà necessariamente risponderne il soggetto gestore; tra questi rientrano, ad esempio, i servizi svolti in ambito sociale dall'Azienda Pubblica di Servizi alla Persona (ASP) "Carlo Sartori".

4. Principio di delega – Obbligo di collaborazione – Corresponsabilità

La progettazione del presente Piano, nel rispetto del principio funzionale della delega – prevede il massimo coinvolgimento dei Responsabili di Area dell'Ente, anche come soggetti titolari del rischio ai sensi del Piano Nazionale Anticorruzione. In questa logica si ribadiscono in capo alle figure apicali l'obbligo di collaborazione attiva e la corresponsabilità nella promozione ed adozione di tutte le misure atte a garantire l'integrità dei comportamenti individuali nell'organizzazione.

A questi fini si è provveduto al trasferimento e all'assegnazione, a detti Responsabili di Area, delle seguenti funzioni:

- a. Collaborazione per l'analisi organizzativa e l'individuazione delle varie criticità;
- b. Collaborazione per la mappatura dei rischi all'interno delle singole unità organizzative e dei processi gestiti, mediante l'individuazione, la valutazione e la definizione degli indicatori di rischio;
- c. Progettazione e formalizzazione delle azioni e degli interventi necessari e sufficienti a prevenire la corruzione e i comportamenti non integri da parte dei collaboratori in occasione di lavoro.

Attraverso l'introduzione e il potenziamento di regole generali di ordine procedurale, applicabili trasversalmente in tutte le strutture, si potranno affrontare e risolvere anche criticità, disfunzioni e sovrapposizioni condizionanti la qualità e l'efficienza operativa dell'Amministrazione.



UNIONE VAL D'ENZA

Bibbiano, Campegine, Canossa, Cavriago, Gattatico, Montecchio Emilia, Sant'Ilario d'Enza, San Polo d'Enza

Provincia di Reggio Emilia

5. I contenuti del Piano

5.1 Processo di adozione del PTPC

1. Data e documento di approvazione del Piano da parte degli organi di indirizzo politico-amministrativo

La Giunta dell'Unione ha approvato il presente PTPC con deliberazione n. 10 del 20.01.2017

Si evidenzia come per l'Ente il PTPC rappresenti un documento strategico e fortemente integrato con gli altri documenti di programmazione (in primis il DUP e il piano della performance); gli obiettivi strategici in materia di prevenzione della corruzione e della trasparenza richiesti dall'art 1,co 8,come novellato dall'art. 41del d.lgs. 97/2016 possono pertanto essere riassunti in:

- massimo coinvolgimento della struttura a tutti i livelli e attenzione affinché l'organizzazione sia sempre più integra e etica nei comportamenti
- chiarezza operativa e procedurale, attraverso la mappatura e successiva informatizzazione dei processi caratterizzati da un più alto indice di rischio
- promozione di maggiori livelli di trasparenza.

2. Attori interni all'amministrazione che hanno partecipato alla predisposizione del Piano, nonché canali e strumenti di partecipazione

Il *Responsabile per la prevenzione della corruzione* (Dott.ssa Cristina Caggiati)

3. Individuazione degli attori esterni all'amministrazione che hanno partecipato alla predisposizione del Piano nonché dei canali e degli strumenti di partecipazione

Per le caratteristiche dell'ente non sono stati coinvolti attori esterni nel processo di predisposizione del Piano.

4. Indicazione di canali, strumenti e iniziative di comunicazione dei contenuti del Piano

Il Piano sarà pubblicato sul sito istituzionale, link dalla homepage "*amministrazione trasparente*" nella sezione ventitreesima "*altri contenuti*", a tempo indeterminato sino a revoca o sostituzione con un Piano aggiornato.

5.2 Gestione del rischio



UNIONE VAL D'ENZA

Bibbiano, Campegine, Canossa, Cavriago, Gattatico, Montecchio Emilia, Sant'Ilario d'Enza, San Polo d'Enza

Provincia di Reggio Emilia

1. Indicazione delle attività nell'ambito delle quali è più elevato il rischio di corruzione, "aree di rischio"

Per ogni ripartizione organizzativa dell'ente, sono ritenute "*aree di rischio*", quali attività a più elevatorischio di corruzione, le attività che compongono i procedimenti riconducibili alle macro **AREE** seguenti:

AREA A – acquisizione e progressione del personale (concorsi e prove selettive per l'assunzione di personale e per la progressione in carriera).

AREA B – contratti pubblici.

AREA C - provvedimenti ampliativi della sfera giuridica dei destinatari privi di effetto economico diretto ed immediato per il destinatario (autorizzazioni e concessioni).

AREA D – provvedimenti ampliativi della sfera giuridica dei destinatari con effetto economico diretto ed immediato per il destinatario (concessione ed erogazione di sovvenzioni, contributi, sussidi, ausili finanziari, nonché attribuzione di vantaggi economici di qualunque genere a persone ed enti pubblici e privati).

AREA E – gestione delle entrate, delle spese, del patrimonio.

AREA F – controlli, verifiche, ispezioni e sanzioni.

AREA G – incarichi e nomine.

AREA H – affari legali e contenzioso.

AREA I – smaltimento rifiuti.

AREA L – pianificazione urbanistica.

AREA M – **Ulteriori**: specifiche per i comuni e unioni.

Non risultano applicabili all'Unione le Aree I e L in quanto inerenti funzioni di competenza dei singoli Comuni.

2. Metodologia utilizzata per effettuare la valutazione del rischio

La **metodologia adottata** nella stesura del Piano si rifà a due approcci considerati di eccellenza negli ambiti organizzativi (banche, società multinazionali, pubbliche amministrazioni estere, ecc.) che già hanno efficacemente affrontato tali problematiche:



UNIONE VAL D'ENZA

Bibbiano, Campegine, Canossa, Cavriago, Gattatico, Montecchio Emilia, Sant'Ilario d'Enza, San Polo d'Enza

Provincia di Reggio Emilia

- **L'approccio dei sistemi normati**, che si fonda sul **principio di documentabilità delle attività svolte**, per cui, in ogni processo, le operazioni e le azioni devono essere verificabili in termini di coerenza e congruità, in modo che sia sempre attestata la responsabilità della progettazione delle attività, della validazione, dell'autorizzazione, dell'effettuazione; e sul **principio di documentabilità dei controlli**, per cui ogni attività di supervisione o controllo deve essere documentata e firmata da chi ne ha la responsabilità. In coerenza con tali principi, sono da formalizzare procedure, check-list, criteri e altri strumenti gestionali in grado di garantire omogeneità, oltre che trasparenza e equità;
- **L'approccio mutuato dal D.lgs. 231/2001** – con le dovute contestualizzazioni e senza che sia imposto dal decreto stesso nell'ambito pubblico - che prevede che l'ente **non sia responsabile** per i reati commessi (anche nel suo interesse o a suo vantaggio) se sono soddisfatte le seguenti condizioni:
 - ❖ Se prova che l'organo dirigente ha adottato ed efficacemente attuato, prima della commissione del fatto, **modelli di organizzazione e di gestione idonei a prevenire reati** della specie di quello verificatosi;
 - ❖ Se il compito di vigilare sul funzionamento e l'osservanza dei modelli e di curare il loro aggiornamento è stato affidato a un organismo dell'ente dotato di autonomi poteri di iniziativa e di controllo;
 - ❖ Se non vi è stata omessa o insufficiente vigilanza da parte dell'organismo.

La **valutazione del rischio** è svolta per ciascuna attività, processo o fase di processo mappati. La valutazione prevede l'identificazione, l'analisi e la ponderazione del rischio.

- L'identificazione e ponderazione del rischio

Consiste nel ricercare, individuare e descrivere i "*rischi di corruzione*" intesa nella più ampia accezione della legge 190/2012. Richiede che, per ciascuna attività, processo o fase, siano evidenziati i possibili rischi di corruzione. Questi sono fatti emergere considerando il contesto esterno ed interno all'amministrazione, anche con riferimento alle specifiche posizioni organizzative presenti all'interno dell'amministrazione.

I rischi sono identificati:

- attraverso la consultazione ed il confronto tra i soggetti coinvolti, tenendo presenti le specificità dell'ente, di ciascun processo e del livello organizzativo in cui il processo si colloca;
- valutando i passati procedimenti giudiziari e disciplinari che hanno interessato l'amministrazione;



UNIONE VAL D'ENZA

Bibbiano, Campegine, Canossa, Cavriago, Gattatico, Montecchio Emilia, Sant'Ilario d'Enza, San Polo d'Enza

Provincia di Reggio Emilia

- applicando i criteri descritti nell'Allegato 5 del PNA: discrezionalità, rilevanza esterna, complessità del processo, valore economico, razionalità del processo, controlli, impatto economico, impatto organizzativo, economico e di immagine.

L'identificazione dei rischi è stata svolta da un "*gruppo di lavoro*" composto dai dirigenti/responsabili di ciascuna ripartizione organizzativa e coordinato dal Responsabile della prevenzione della corruzione.

- L'analisi del rischio

In questa fase sono stimate le probabilità che il rischio si concretizzi (*probabilità*) e sono pesate le conseguenze che ciò produrrebbe (*impatto*). Al termine, è calcolato il livello di rischio moltiplicando "*probabilità*" per "*impatto*".

Utilizzando un approccio metodologico coerente e gli stessi elementi alla base dell'Allegato 5 del PNA, sono stati stimati dai Responsabili di Area, per i processi di loro competenza, i rischi prevedibili e la probabilità e l'impatto del loro eventuale accadimento (in una scala "Alto", "Medio", "Basso"), giungendo in tal modo alla individuazione di un livello di rischio più contestualizzato con le dimensioni dell'Ente, come espressamente richiesto dall'Aggiornamento 2015 al PNA.

Dopo aver determinato il livello di rischio di ciascun processo o attività si è proceduto alla "*ponderazione*", evidenziando i processi per i quali siano emersi i più elevati livelli di rischio per una più incisiva attuazione delle misure preventive (fase di trattamento).

- Il trattamento

Il processo di "*gestione del rischio*" si conclude con il "*trattamento*". Il trattamento consiste nel procedimento "*per modificare il rischio*". In concreto, individuare e valutare delle misure per neutralizzare o almeno ridurre il rischio di corruzione.

Il responsabile della prevenzione della corruzione deve stabilire le "*priorità di trattamento*" in base al livello di rischio, all'obbligatorietà della misura ed all'impatto organizzativo e finanziario della misura stessa.

Il PTPC può/deve contenere e prevedere l'implementazione anche di misure di carattere trasversale, come:



UNIONE VAL D'ENZA

Bibbiano, Campegine, Canossa, Cavriago, Gattatico, Montecchio Emilia, Sant'Ilario d'Enza, San Polo d'Enza

Provincia di Reggio Emilia

- la **trasparenza**, che di norma costituisce oggetto del PTTI quale “sezione” del PTPC. Gli adempimenti per la trasparenza possono essere misure obbligatorie o ulteriori. Le misure ulteriori di trasparenza sono indicate nel PTTI, come definito dalla delibera CIVIT 50/2013;
- l'**informatizzazione dei processi** consente per tutte le attività dell'amministrazione la tracciabilità dello sviluppo del processo e riduce quindi il rischio di "blocchi" non controllabili con emersione delle responsabilità per ciascuna fase;
- l'**accesso telematico a dati, documenti e procedimenti** e il riutilizzo dei dati, documenti e procedimenti consente l'apertura dell'amministrazione verso l'esterno e, quindi, la diffusione del patrimonio pubblico e il controllo sull'attività da parte dell'utenza;
- il **monitoraggio** sul rispetto dei termini procedurali per far emergere eventuali omissioni o ritardi che possono essere sintomo di fenomeni corruttivi.

Le “*misure*” generali previste dal PNA sono descritte nei successivi paragrafi: 3. Formazione; 4. Codice di comportamento; 5. Altre iniziative (paragrafi 5.1. e seguenti).

5.3 Formazione in tema di anticorruzione

5.3.1 Formazione in tema di anticorruzione e programma annuale della formazione

L'articolo 7-*bis* del decreto legislativo 165/2001 che imponeva a tutte le PA la pianificazione annuale della formazione è stato abrogato dal DPR 16 aprile 2013 numero 70.

Gli enti territoriali possono aderire al suddetto programma statale di formazione , con oneri a proprio carico, comunicando al Comitato entro il 30 giugno le proprie esigenze formative.

Si rammenta che l'ente è assoggettato al limite di spesa per la formazione fissato dall'articolo 6 comma 13 del DL 78/2010 (50% della spesa 2009), ferma restando l'interpretazione resa dalla Corte costituzionale, sentenza 182/2011, in merito alla portata dei limiti di cui all'articolo 6 del DL 78/2010 per gli enti locali, per la quale i suddetti limiti di spesa sono da considerarsi complessivamente e non singolarmente.



UNIONE VAL D'ENZA

Bibbiano, Campegine, Canossa, Cavriago, Gattatico, Montecchio Emilia, Sant'Ilario d'Enza, San Polo d'Enza

Provincia di Reggio Emilia

Ove possibile la formazione è strutturata su due livelli:

- *livello generale*, rivolto a tutti i dipendenti: riguarda l'aggiornamento delle competenze (approccio contenutistico) e le tematiche dell'etica e della legalità (approccio valoriale);
- *livello specifico*, rivolto al responsabile della prevenzione, ai referenti, ai componenti degli organismi di controllo, ai dirigenti e funzionari addetti alle aree a rischio: riguarda le politiche, i programmi e i vari strumenti utilizzati per la prevenzione e tematiche settoriali, in relazione al ruolo svolto da ciascun soggetto nell'amministrazione.

Nel corso degli anni 2014, 2015 e 2016 è stato garantito il livello di formazione generale. L'obiettivo è quello di ricercare livelli crescenti di approfondimento e a tal proposito, per l'anno 2017 sono previsti ulteriori incontri formativi destinati al personale dell'Unione per approfondire la metodologia di gestione del rischio.

5.3.2 Individuazione dei soggetti cui viene erogata la formazione in tema di anticorruzione

Si demanda al Responsabile per la prevenzione della corruzione il compito di individuare, di concerto con i responsabili di settore, i collaboratori cui far formazione dedicata sul tema.

5.3.3 Individuazione dei soggetti che erogano la formazione in tema di anticorruzione

Si demanda al Responsabile per la prevenzione della corruzione il compito di individuare, di concerto con i responsabili di settore, i soggetti incaricati della formazione.

5.3.4 indicazione dei contenuti della formazione in tema di anticorruzione

Si demanda al Responsabile per la prevenzione della corruzione il compito di definire i contenuti della formazione sulla scorta del programma che la Scuola della Pubblica Amministrazione proporrà alle amministrazioni dello Stato.

5.3.5 indicazione di canali e strumenti di erogazione della formazione in tema di anticorruzione

I consueti canali di formazione ai quali si può aggiungere formazione online in remoto.



UNIONE VAL D'ENZA

Bibbiano, Campegine, Canossa, Cavriago, Gattatico, Montecchio Emilia, Sant'Ilario d'Enza, San Polo d'Enza

Provincia di Reggio Emilia

5.3.6 Quantificazione di ore/giornate dedicate alla formazione in tema di anticorruzione

Non meno di due ore annue per ciascun dipendente individuato al punto 3.2.

5.4 Codice di comportamento

5.4.1 Adozione delle integrazioni al codice di comportamento dei dipendenti pubblici

L'articolo 54 del decreto legislativo 165/2001, ha previsto che il Governo definisse un *"Codice di comportamento dei dipendenti delle pubbliche amministrazioni"* per assicurare: la qualità dei servizi; la prevenzione dei fenomeni di corruzione; il rispetto dei doveri costituzionali di diligenza, lealtà, imparzialità e servizio esclusivo alla cura dell'interesse pubblico.

Il 16 aprile 2013 è stato emanato il DPR 62/2013 recante il suddetto Codice di comportamento. Il comma 3 dell'articolo 54 del decreto legislativo 165/2001, dispone che ciascuna amministrazione elabori un proprio Codice di comportamento *"con procedura aperta alla partecipazione e previo parere obbligatorio del proprio organismo indipendente di valutazione"*.

L'Ente ha approvato il Codice di Comportamento dei dipendenti con Delibera di Giunta n°65 del 10/12/2013

E' intenzione dell'ente, predisporre o modificare gli schemi tipo di incarico, contratto, bando, inserendo la condizione dell'osservanza del Codici di comportamento per i collaboratori esterni a qualsiasi titolo, per i titolari di organi, per il personale impiegato negli uffici di diretta collaborazione dell'autorità politica, per i collaboratori delle ditte fornitrici di beni o servizi od opere a favore dell'amministrazione, nonché prevedendo la risoluzione o la decadenza dal rapporto in caso di violazione degli obblighi derivanti dal codici.

5.4.2 Meccanismi di denuncia delle violazioni del codice di comportamento

Trova applicazione l'articolo 55-bis comma 3 del decreto legislativo 165/2001 e smi in materia di



UNIONE VAL D'ENZA

Bibbiano, Campegine, Canossa, Cavriago, Gattatico, Montecchio Emilia, Sant'Ilario d'Enza, San Polo d'Enza

Provincia di Reggio Emilia

segnalazione all'ufficio competente per i procedimenti disciplinari.

5.4.3 Ufficio competente ad emanare pareri sulla applicazione del codice di comportamento

Provvede l'ufficio competente a svolgere e concludere i procedimenti disciplinari a norma dell'articolo 55-bis comma 4 del decreto legislativo 165/2001 e smi.

5.5 Altre iniziative

5.5.1 Indicazione dei criteri di rotazione del personale

L'ente intende adeguare il proprio ordinamento alle previsioni di cui all'art. 16, comma 1, lett. l-quater), del decreto legislativo 165/2001, in modo da assicurare la prevenzione della corruzione mediante la tutela anticipata.

La dotazione organica dell'ente è limitata e non consente, di fatto, l'applicazione concreta del criterio della rotazione. Non esistono figure professionali perfettamente fungibili all'interno dell'ente; tuttavia, la struttura ha in atto interventi tesi a evitare, attraverso la condivisione delle competenze e la segregazione delle funzioni, che possano esservi ambiti o funzioni considerati a rischio corruzione presidiati da una sola persona.

L'Ufficio Appalti e la Centrale Unica di Committenza gestiti a livello di Unione, ad esempio, rappresenta una scelta organizzativa che garantisce condivisione delle scelte e dell'attività e costituisce un forte deterrente per eventuali ipotesi di devianza, rendendo meno stringente l'esigenza di rotazione in queste attività.

5.5.2 Indicazione delle disposizioni relative al ricorso all'arbitrato con modalità che ne assicurino la pubblicità e la rotazione

In tutti i contratti stipulati e da stipulare dall'ente è escluso il ricorso all'arbitrato (esclusione della *clausola compromissoria* ai sensi dell'articolo 241 comma 1-bis del decreto legislativo 163/2006 e smi).



UNIONE VAL D'ENZA

Bibbiano, Campegine, Canossa, Cavriago, Gattatico, Montecchio Emilia, Sant'Ilario d'Enza, San Polo d'Enza

Provincia di Reggio Emilia

5.5.3 Elaborazione della proposta di decreto per disciplinare gli incarichi e le attività non consentite ai pubblici dipendenti

L'ente applica con puntualità la già esaustiva e dettagliata disciplina del decreto legislativo 39/2013, dell'articolo 53 del decreto legislativo 165/2001 e dell'articolo 60 del DPR 3/1957.

L'ente intende intraprendere adeguate iniziative per dare conoscenza al personale dell'obbligo di astensione, delle conseguenze scaturenti dalla sua violazione e dei comportamenti da seguire in caso di conflitto di interesse.

5.5.4 Elaborazione di direttive per l'attribuzione degli incarichi dirigenziali, con la definizione delle cause ostative al conferimento e verifica dell'insussistenza di cause di incompatibilità

L'ente applica con puntualità la già esaustiva e dettagliata disciplina recata dagli articoli 50 comma 10, 107 e 109 del TUEL e dagli articoli 13 – 27 del decreto legislativo 165/2001 e smi.

Inoltre, l'ente applica puntualmente le disposizioni del decreto legislativo 39/2013 ed in particolare l'articolo 20 rubricato: *dichiarazione sulla insussistenza di cause di inconferibilità o incompatibilità*.

5.5.5 Definizione di modalità per verificare il rispetto del divieto di svolgere attività incompatibili a seguito della cessazione del rapporto

La legge 190/2012 ha integrato l'articolo 53 del decreto legislativo 165/2001 con un nuovo comma il 16-ter per contenere il rischio di situazioni di corruzione connesse all'impiego del dipendente pubblico successivamente alla cessazione del rapporto di lavoro.

Il rischio valutato dalla norma è che durante il periodo di servizio il dipendente possa artatamente preconstituirsì delle situazioni lavorative vantaggiose, sfruttare a proprio fine la sua posizione e il suo potere all'interno dell'amministrazione, per poi ottenere contratti di lavoro/collaborazione presso imprese o privati con cui entra in contatto.

La norma limita la libertà negoziale del dipendente per un determinato periodo successivo alla cessazione del rapporto per eliminare la "convenienza" di accordi fraudolenti.



UNIONE VAL D'ENZA

Bibbiano, Campegine, Canossa, Cavriago, Gattatico, Montecchio Emilia, Sant'Ilario d'Enza, San Polo d'Enza

Provincia di Reggio Emilia

La disposizione stabilisce che *"I dipendenti che, negli ultimi tre anni di servizio, hanno esercitato poteri autoritativi o negoziali per conto delle pubbliche amministrazioni (...) non possono svolgere, nei tre anni successivi alla cessazione del rapporto di pubblico impiego, attività lavorativa o professionale presso i soggetti privati destinatari dell'attività della pubblica amministrazione svolta attraverso i medesimi poteri. I contratti conclusi e gli incarichi conferiti in violazione di quanto previsto dal presente comma sono nulli ed è fatto divieto ai soggetti privati che li hanno conclusi o conferiti di contrattare con le pubbliche amministrazioni per i successivi tre anni con obbligo di restituzione dei compensi eventualmente percepiti e accertati ad essi riferiti."*

Pertanto, ogni contraente e appaltatore dell'ente, ai sensi del DPR 445/2000, all'atto della stipulazione del contratto deve rendere una dichiarazione circa l'insussistenza delle situazioni di lavoro o dei rapporti di collaborazione di cui sopra.

5.5.6 Elaborazione di direttive per effettuare controlli su precedenti penali ai fini dell'attribuzione degli incarichi e dell'assegnazione ad uffici

Con la nuova normativa sono state introdotte anche delle misure di prevenzione di carattere soggettivo, con le quali la tutela è anticipata al momento della formazione degli organi che sono deputati a prendere decisioni e ad esercitare il potere nelle amministrazioni.

Tra queste, il nuovo articolo 35-*bis* del decreto legislativo 165/2001 pone delle condizioni ostative per la partecipazione a commissioni di concorso o di gara e per lo svolgimento di funzioni direttive in riferimento agli uffici considerati a più elevato rischio di corruzione.

La norma in particolare prevede:

"1. Coloro che sono stati condannati, anche con sentenza non passata in giudicato, per i reati previsti nel capo I del titolo II del libro secondo del codice penale: non possono fare parte, anche con compiti di segreteria, di commissioni per l'accesso o la selezione a pubblici impieghi; non possono essere assegnati, anche con funzioni direttive, agli uffici preposti alla gestione delle risorse finanziarie, all'acquisizione di beni, servizi e forniture, nonché alla concessione o all'erogazione di sovvenzioni, contributi, sussidi, ausili finanziari o attribuzioni di vantaggi economici a soggetti pubblici e privati; non possono fare parte delle commissioni per la scelta del contraente per l'affidamento di lavori, forniture e servizi, per la concessione o l'erogazione di sovvenzioni, contributi, sussidi, ausili finanziari, nonché per l'attribuzione di vantaggi economici di qualunque genere".



UNIONE VAL D'ENZA

Bibbiano, Campegine, Canossa, Cavriago, Gattatico, Montecchio Emilia, Sant'Ilario d'Enza, San Polo d'Enza

Provincia di Reggio Emilia

Pertanto, ogni commissario e/o responsabile all'atto della designazione sarà tenuto a rendere, ai sensi del DPR 445/2000, una dichiarazioni di insussistenza delle condizioni di incompatibilità di cui sopra. L'ente verifica la veridicità di tutte le suddette dichiarazioni, nei modi previsti dalla normativa vigente.

5.5.7 adozione di misure per la tutela del dipendente che effettua segnalazioni di illecito (whistleblower)

Il nuovo articolo 54-bis del decreto legislativo 165/2001, rubricato "*Tutela del dipendente pubblico che segnala illeciti*" (c.d. *whistleblower*), introduce una misura di tutela già in uso presso altri ordinamenti, finalizzata a consentire l'emersione di fattispecie di illecito.

Secondo la disciplina del **PNA – Allegato 1 paragrafo B.12** sono accordate al *whistleblower* le seguenti misure di tutela:

1. la tutela dell'anonimato;
2. il divieto di discriminazione;
3. la previsione che la denuncia sia sottratta al diritto di accesso (fatta esclusione delle ipotesi eccezionali descritte nel comma 2 del nuovo art. 54-bis).

Si tratta di una disciplina che introduce una misura di tutela in uso presso altri ordinamenti, finalizzata a consentire l'emersione di fattispecie di illecito. In linea con le raccomandazioni dell'Organizzazione per la cooperazione e lo sviluppo economico (OECD), la tutela deve essere estesa alle ipotesi di segnalazione dei casi di corruzione internazionale di cui all'art 322bis CP.

La segnalazione di cui sopra può essere indirizzata al Responsabile della Prevenzione della Corruzione tramite posta elettronica (cristina.caggiati@unionevaldenza.it) o, data la piena disponibilità al dialogo su questo tema, anche comunicata personalmente alla stessa in altre forme.

La segnalazione deve avere come oggetto: "segnalazione di cui all'art. 54 bis del Decreto Legislativo 165/2001.

La gestione della segnalazione è a carico del Responsabile.

Tutti i coinvolti nel procedimento di gestione della segnalazione sono tenuti alla più scrupolosa riservatezza, pena sanzioni disciplinari e fatta salva la responsabilità penale e civile che dovesse derivarne.



UNIONE VAL D'ENZA

Bibbiano, Campegine, Canossa, Cavriago, Gattatico, Montecchio Emilia, Sant'Ilario d'Enza, San Polo d'Enza

Provincia di Reggio Emilia

5.5.8 Predisposizione di protocolli di legalità per gli affidamenti

I patti d'integrità ed i protocolli di legalità rappresentano un sistema di condizioni la cui accettazione viene configurata dalla stazione appaltante come presupposto necessario e condizionante la partecipazione dei concorrenti ad una gara di appalto.

Il patto di integrità è un documento che la stazione appaltante richiede ai partecipanti alle gare e permette un controllo reciproco e sanzioni per il caso in cui qualcuno dei partecipanti cerchi di eluderlo.

Si tratta quindi di un complesso di regole di comportamento finalizzate alla prevenzione del fenomeno corruttivo e volte a valorizzare comportamenti eticamente adeguati per tutti i concorrenti.

L'AVCP con determinazione 4/2012 si è pronunciata circa la legittimità di prescrivere l'inserimento di clausole contrattuali che impongono obblighi in materia di contrasto delle infiltrazioni criminali negli appalti nell'ambito di protocolli di legalità/patti di integrità.

E' intenzione dell'ente di elaborare patti d'integrità ed i protocolli di legalità da imporre in sede di gara ai concorrenti.

5.5.9 Realizzazione del sistema di monitoraggio del rispetto dei termini, previsti dalla legge o dal regolamento, per la conclusione dei procedimenti

E' in atto un monitoraggio del rispetto dei tempi di conclusione dei procedimenti con cadenza periodica e reporting a cura dei rispettivi Responsabili di Area; attraverso il monitoraggio è infatti possibile individuare, qualora presenti, eventuali omissioni o ritardi ingiustificati; i quali potrebbero, in casi estremi, essere sintomo di fenomeni corruttivi.

5.5.10 Realizzazione di un sistema di monitoraggio dei rapporti tra l'amministrazione e i soggetti che con essa stipulano contratti e indicazione delle ulteriori iniziative nell'ambito dei contratti pubblici

Il sistema di monitoraggio è attivato in seno al *controllo di gestione* dell'ente. Inoltre taluni parametri di misurazione dei termini procedurali sono utilizzati per finalità di valutazione della performance dei dirigenti/responsabili e del personale dipendente.



UNIONE VAL D'ENZA

Bibbiano, Campegine, Canossa, Cavriago, Gattatico, Montecchio Emilia, Sant'Ilario d'Enza, San Polo d'Enza

Provincia di Reggio Emilia

5.5.11 Indicazione delle iniziative previste nell'ambito dell'erogazione di sovvenzioni, contributi, sussidi, ausili finanziari nonché attribuzione di vantaggi economici di qualunque genere

Sovvenzioni, contributi, sussidi, ausili finanziari, nonché attribuzioni di vantaggi economici di qualunque genere, sono elargiti esclusivamente alle condizioni e secondo la disciplina del regolamento previsto dall'articolo 12 della legge 241/1990.

Ogni provvedimento d'attribuzione/elargizione è prontamente pubblicato sul sito istituzionale dell'ente nella sezione "amministrazione trasparente", oltre che all'albo online e nella sezione "determinazioni/deliberazioni".

Prima dell'entrata in vigore del decreto legislativo 33/2013, che ha imposto la sezione del sito "amministrazione trasparente, detti provvedimenti sono stati sempre pubblicati sul sito istituzionale nell'albo online e quindi nella sezione "determinazioni/deliberazioni".

5.5.12 Indicazione delle iniziative previste nell'ambito di concorsi e selezione del personale

I concorsi e le procedure selettive si svolgono secondo le prescrizioni del decreto legislativo 165/2001 e del regolamento di organizzazione dell'ente.

Ogni provvedimento relativo a concorsi e procedure selettive è prontamente pubblicato sul sito istituzionale dell'ente nella sezione "amministrazione trasparente".

Prima dell'entrata in vigore del decreto legislativo 33/2013 che ha imposto la sezione del sito "amministrazione trasparente, detti provvedimenti sono stati sempre pubblicati secondo la disciplina regolamentare.

5.5.13 Indicazione delle iniziative previste nell'ambito delle attività ispettive/organizzazione del sistema di monitoraggio sull'attuazione del PTPC, con individuazione dei referenti, dei tempi e delle modalità di informativa

Il monitoraggio circa l'applicazione del presente PTPC è svolto in autonomia dal Responsabile della prevenzione della corruzione.

Ai fini del monitoraggio i dirigenti/responsabili sono tenuti a collaborare con il Responsabile della prevenzione della corruzione e forniscono ogni informazione che lo stesso ritenga utile.



UNIONE VAL D'ENZA

Bibbiano, Campegine, Canossa, Cavriago, Gattatico, Montecchio Emilia, Sant'Ilario d'Enza, San Polo d'Enza

Provincia di Reggio Emilia

5.5.14 Azioni di sensibilizzazione e rapporto con la società civile

In conformità al PNA (pagina 52), l'Unione intende pianificare ed attivare, in sinergia e collaborazione con i Comuni che la compongono, misure di sensibilizzazione sul tema dell'anticorruzione rivolte alla cittadinanza e finalizzate più generalmente alla promozione della cultura della legalità.

A questo fine, una prima azione consiste nel dare efficace comunicazione e diffusione alla strategia di prevenzione dei fenomeni corruttivi impostata e attuata mediante il presente PTCP e alle connesse misure.

Considerato che l'azione di prevenzione e contrasto della corruzione richiede un'apertura di credito e di fiducia nella relazione con cittadini, utenti e imprese, che possa nutrirsi anche di un rapporto continuo alimentato dal funzionamento di stabili canali di comunicazione, l'amministrazione dedicherà particolare attenzione alla segnalazione dall'esterno di episodi di cattiva amministrazione, conflitto di interessi, corruzione.



UNIONE VAL D'ENZA

Bibbiano, Campegine, Canossa, Cavriago, Gattatico, Montecchio Emilia, Sant'Ilario d'Enza, San Polo d'Enza

Provincia di Reggio Emilia

5.5.14 Mappatura dei processi

Come previsto dallo stesso Aggiornamento 2015 al PNA, è in corso la mappatura dei processi dell'Ente, a fini dell'identificazione, della valutazione e del trattamento dei rischi corruttivi; attraverso l'individuazione delle responsabilità e delle strutture organizzative che intervengono all'interno dei processi e la descrizione delle diverse fasi del flusso e delle interrelazioni tra le varie attività, la mappatura permette infatti di sintetizzare e rendere intellegibili le informazioni raccolte per ciascun processo; l'attività di mappatura sarà completata, come previsto dall'Aggiornamento 2015 al PNA, entro il 2017.

5.6 Aggiornamento del Piano per il triennio 2017-2019

Come per i precedenti Piani, la stesura del Piano Triennale di Prevenzione della Corruzione 2017-2019 è stata realizzata mettendo a sistema tutte le azioni operative proposte dai Responsabili di Area e le azioni di carattere generale che ottemperano le prescrizioni della L. 190/2012. Particolare attenzione è stata posta nel garantire la "fattibilità" delle azioni previste, sia in termini operativi che finanziari (evitando spese o investimenti non coerenti con le possibilità finanziarie dell'Ente), attraverso la verifica della coerenza rispetto agli altri strumenti di programmazione.

Come esplicitamente richiesto dalla L. 190/2012 e dal PNA e a fronte dell'Aggiornamento 2015 al PNA stesso, il Piano è stato oggetto -tra la fine del 2016 e l'inizio del 2017- di un'attività di monitoraggio di quanto realizzato (la relazione annuale, redatta in base al format prodotto dall'ANAC, è stata pubblicata dal Responsabile della Prevenzione della Corruzione a gennaio 2017 nella sezione "Altri contenuti – Corruzione" del portale Amministrazione Trasparente disponibile sul sito istituzionale dell'Ente).

Tale aggiornamento ha portato a modifiche sia alle misure organizzative di carattere trasversale che alle misure preventive contenute nell'allegata "Mappa dei processi critici, registro dei rischi e delle azioni e misure preventive", eliminando le azioni concluse e rivalutando, ove ritenuto opportuno, la fattibilità di quelle da realizzarsi nei successivi anni 2017, 2018 e 2019.



UNIONE VAL D'ENZA

Bibbiano, Campegine, Canossa, Cavriago, Gattatico, Montecchio Emilia, Sant'Ilario d'Enza, San Polo d'Enza

Provincia di Reggio Emilia

6. Il sistema dei controlli e delle azioni preventive previste

Si riportano di seguito, organizzate a livello di Settore, le **schede contenenti le azioni preventive e i controlli attivati per ognuno dei processi** per i quali si è stimato “medio” o “alto” l’indice di rischio o per i quali, sebbene l’indice di rischio sia stato stimato come “basso”, si è comunque ritenuto opportuno e utile predisporre e inserire nel Piano azioni di controllo preventivo. **I processi complessivamente inseriti nel Piano sono 28, i rischi individuati sono complessivamente 57**, ognuno dei quali con almeno una azione programmata o già in atto, **le azioni pianificate o formalizzate sono complessivamente 84**.

Per ogni azione – anche se già operativa - è stato inserito un output/indicatore, nonché il soggetto responsabile a livello organizzativo della sua attuazione. Laddove l’azione sia pianificata nella sua realizzazione, sono indicati i tempi stimati per il suo completamento coerenti con il livello di rischio e di priorità stimati, eventualmente affiancati da note esplicative. L’utilizzo di un unico format è finalizzato a garantire l’uniformità e a facilitare la lettura del documento.

7. Aggiornamento del piano di prevenzione della corruzione

Fermo restando il necessario adeguamento e allineamento del presente documento alle eventuali futuri aggiornamenti del Piano Nazionale Anticorruzione, esso, come il Programma triennale per la trasparenza e l’integrità, rientra tra i piani e i programmi Gestionali. Le modalità di aggiornamento saranno pertanto analoghe a quelle previste per l’aggiornamento di tali piani e programmi, e darà atto del grado di raggiungimento degli obiettivi dichiarati secondo gli indicatori ivi previsti. I contenuti del Piano, così come le priorità d’intervento e la mappatura e pesatura dei rischi per l’integrità, saranno oggetto di aggiornamento annuale, o se necessario, in corso d’anno, anche in relazione ad eventuali adeguamenti a disposizioni normative e/o a riorganizzazione di processi e/o funzioni.



UNIONE VAL D'ENZA

Bibbiano, Campegine, Canossa, Cavriago, Gattatico, Montecchio Emilia, Sant'Ilario d'Enza, San Polo d'Enza

Provincia di Reggio Emilia

8. Mappa dei processi critici, dei rischi e delle misure preventive



UNIONE VAL D'ENZA

Bibbiano, Campegine, Canossa, Cavriago, Gattatico, Montecchio Emilia, Sant'Ilario d'Enza, San Polo d'Enza

Provincia di Reggio Emilia

Ambito: Ufficio di Piano

Processi	Pesatura probabilità di accadimento del rischio (1=basso, 2=medio, 3=alto)	Pesatura impatto del rischio (1=basso, 2=medio, 3=alto)	Indice di rischio: probabilità x impatto	Rischi prevedibili	Azioni/misure possibili	Indicatore/output	Tempistica di attuazione	Responsabile dell'attuazione dell'azione
Accreditamento servizi socio sanitari	1	3	3	Disomogeneità nelle valutazioni Non rispetto delle scadenze temporali	Rischio "Disomogeneità delle valutazioni"; 1.Esplicitazione della documentazione necessaria per l'attivazione delle pratiche e delle richieste di integrazione; 2.Compilazione di check list puntuale per istruttoria 3.Convolgimento nell'iter di soggetti tra loro indipendenti (otap)	Check-list Monitoraggio dell'attuazione e delle altre azioni	In essere	Coordinatore Operativo dell'ente - Responsabile Ufficio di Piano
					Rischio "Non rispetto delle scadenze temporali" 1.Procedura formalizzata e informatizzata che garantisca la tracciabilità delle istanze e tiene conto dell'ordine cronologico di arrivo salve motivate eccezioni; 2.Monitoraggio e semestrale reporting dei tempi di evasione istanze	Monitoraggio delle azioni	In essere	Coordinatore Operativo dell'ente - Responsabile Ufficio di Piano

Ambito: Gestione delle risorse umane



UNIONE VAL D'ENZA

Bibbiano, Campegine, Canossa, Cavriago, Gattatico, Montecchio Emilia, Sant'Ilario d'Enza, San Polo d'Enza

Provincia di Reggio Emilia

Processi	Pesatura probabilità di accadimento del rischio (1=basso, 2=medio, 3=alto)	Pesatura impatto del rischio (1=basso, 2=medio, 3=alto)	Indice di rischio: probabilità x impatto	Rischi prevedibili	Azioni/misure possibili	Indicatore / output	Tempistica di attuazione	Responsabile dell'attuazione dell'azione
Selezione/reclutamento del personale	1	2	2	<p>Illegittima composizione commissione di concorso</p> <p>Disomogeneità nella ammissione/esclusione dei candidati alla selezione</p>	<p>Rischio "Illegittima composizione commissione di concorso"</p> <p>Utilizzo del regolamento con le nuove disposizioni in materia di incompatibilità prevedendo il divieto di far parte della commissione, anche con compiti di segreteria, per coloro che sono stati condannati, anche con sentenza non passata in giudicato, per i reati previsti nel capo I, titolo 2 C.P.</p> <p>Rischio "Disomogeneità nella Ammissione/Esclusione candidati alla selezione"</p> <p>La procedura di ammissione/esclusione deve sempre tenere conto delle tabelle ministeriali per la verifica delle equipollenze</p>	Monitoraggio delle attività previste	In essere	Responsabile Gestione delle risorse umane



UNIONE VAL D'ENZA

Bibbiano, Campegine, Canossa, Cavriago, Gattatico, Montecchio Emilia, Sant'Ilario d'Enza, San Polo d'Enza

Provincia di Reggio Emilia

Ambito: *Gestione delle risorse umane*

Processi	Pesatura probabilità di accadimento del rischio (1=basso, 2=medio, 3=alto)	Pesatura impatto del rischio (1=basso, 2=medio, 3=alto)	Indice di rischio: probabilità x impatto	Rischi prevedibili	Azioni/misure possibili	Indicatore / output	Tempistica di attuazione	Responsabile dell'attuazione dell'azione
Mobilità tra enti	1	1	1	Disomogeneità delle valutazioni durante la selezione	Rischio "Disomogeneità delle valutazioni durante la selezione" Utilizzo di griglie per la valutazione dei candidati secondo criteri definiti nel bando	Monitoraggio efficacia delle griglie	In essere	Responsabile Gestione delle risorse umane



UNIONE VAL D'ENZA

Bibbiano, Campegine, Canossa, Cavriago, Gattatico, Montecchio Emilia, Sant'Ilario d'Enza, San Polo d'Enza

Provincia di Reggio Emilia

Ambito: *Gestione delle risorse umane*

Processi	Pesatura probabilità di accadimento del rischio (1=basso, 2=medio, 3=alto)	Pesatura impatto del rischio (1=basso, 2=medio, 3=alto)	Indice di rischio: probabilità x impatto	Rischi prevedibili	Azioni/misure possibili	Indicatore/output	Tempistica di attuazione	Responsabile dell'attuazione dell'azione
Progressioni di carriera	1	1	1	Disomogeneità delle valutazioni durante la selezione	Rischio "Disomogeneità delle valutazioni durante la selezione" Utilizzo di griglie per la valutazione dei candidati in conformità al contratto integrativo decentrato in vigore	Monitoraggio efficacia delle griglie	In essere	Responsabile Gestione delle risorse umane



UNIONE VAL D'ENZA

Bibbiano, Campegine, Canossa, Cavriago, Gattatico, Montecchio Emilia, Sant'Ilario d'Enza, San Polo d'Enza

Provincia di Reggio Emilia

Ambito: Servizio Sociale

Processi	Pesatura probabilità di accadimento del rischio (1=basso, 2=medio, 3=alto)	Pesatura impatto del rischio (1=basso, 2=medio, 3=alto)	Indice di rischio: probabilità x impatto	Rischi prevedibili	Azioni/misure possibili	Indicatore/ output	Tempistica di attuazione	Responsabile dell'attuazione dell'azione
Erogazione di contributi e benefici economici	2	2	4	Scarsa trasparenza/ poca pubblicità dell'opportunità Disomogeneità delle valutazioni nella verifica delle richieste Scarso controllo del possesso dei requisiti dichiarati	Rischio "Scarsa trasparenza/poca pubblicità dell'opportunità". Pubblicazione sul sito internet delle modalità di accesso al contributo e della tempistica	Pubblicazione sul sito	In essere	Responsabile Servizio Sociale Integrato



UNIONE VAL D'ENZA

Bibbiano, Campegine, Canossa, Cavriago, Gattatico, Montecchio Emilia, Sant'Ilario d'Enza, San Polo d'Enza

Provincia di Reggio Emilia

					<p>Rischio "Disomogeneità delle valutazioni nella verifica delle richieste".</p> <p>Stesura regolamento per l'erogazione dei contributi con esplicitazione dei criteri. Esplicitazione dei requisiti e della documentazione necessaria per l'ottenimento del beneficio</p>	<p>Monitoraggio applicazione dei regolamenti esistenti e di bandi periodici:</p> <p>1. Equipe mensili di area di confronto e verifica e monitoraggio annuale. 2. Pubblicizzazione del Regolamento rivisti</p>	In essere	Responsabile Servizio Sociale Integrato e Responsabili Servizi Sociali Territoriali
					<p>Rischio "Scarso controllo del possesso dei requisiti dichiarati".</p> <p>Controllo puntuale dei requisiti e della documentazione consegnata</p>	<p>Monitoraggio del possesso dei requisiti</p>	In essere	Responsabile Servizio Sociale Integrato e Responsabili Servizi Sociali Territoriali



UNIONE VAL D'ENZA

Bibbiano, Campegine, Canossa, Cavriago, Gattatico, Montecchio Emilia, Sant'Ilario d'Enza, San Polo d'Enza

Provincia di Reggio Emilia

Ambito: Servizio Sociale

Processi	Pesatura probabilità di accadimento del rischio (1=basso, 2=medio, 3=alto)	Pesatura impatto del rischio (1=basso, 2=medio, 3=alto)	Indice di rischio: probabilità à x impatto	Rischi prevedibili	Azioni/misure possibili	Indicatore/output	Tempistica di attuazione	Responsabile dell'attuazione dell'azione
Accesso a servizi (Centro diurno, casa protetta, ecc.)	1	3	3	Scarsa trasparenza/ poca pubblicità dell'opportunità	Rischio "Scarsa trasparenza/poca pubblicità dell'opportunità" Pubblicazione sul sito internet delle modalità di accesso	Pubblicazione sul sito	In essere (con inserimento delle modalità di accesso ai servizi domiciliari entro Nov. 2017)	Responsabile Servizio Sociale Integrato
				Disomogeneità delle valutazioni nella verifica delle richieste carso controllo del possesso dei requisiti dichiarati	Rischio "Disomogeneità delle valutazioni nella verifica delle richieste". Applicazione dei regolamenti per l'accesso ai servizi	Monitoraggio applicazione dei regolamenti esistenti	In essere	Responsabile Servizio Sociale Integrato

Ambito: Servizio Sociale



UNIONE VAL D'ENZA

Bibbiano, Campegine, Canossa, Cavriago, Gattatico, Montecchio Emilia, Sant'Ilario d'Enza, San Polo d'Enza

Provincia di Reggio Emilia

Processi	Pesatura probabilità di accadimento del rischio (1=basso, 2=medio, 3=alto)	Pesatura impatto del rischio (1=basso, 2=medio, 3=alto)	Indice di rischio: probabilità x impatto	Rischi prevedibili	Azioni/misure possibili	Indicatore/output	Tempistica di attuazione	Responsabile dell'attuazione dell'azione
Controlli sul sistema accoglienza	1	3	3	Assenza di criteri di campionamento Disomogeneità delle valutazioni Non rispetto delle scadenze temporali	Rischio "Assenza di criteri di campionamento" 1.Utilizzo di un programma di controllo regionale 2. Nuovo regolamento distrettuale con nuove tipologie di accoglienza e relativo programma di controllo e completa informatizzazione dei percorsi	Regolamento e nuovo programma di controllo	Nov. 17	Responsabile Servizio Sociale Integrato
					Rischio "Disomogeneità delle valutazioni" 1.Creazione di una modulistica di controllo indicante tutte le verifiche che devono essere eseguite 2. Adozione di una cartella informatizzata dell'utente	Informatizzazione delle cartelle	Nov 2018	Responsabile Servizio Sociale Integrato
					Rischio "Non rispetto delle scadenze temporali" Monitoraggio e semestrali reporting dei controlli	Monitoraggio semestrale	In essere	Responsabile Servizio Sociale Integrato



UNIONE VAL D'ENZA

Bibbiano, Campegine, Canossa, Cavriago, Gattatico, Montecchio Emilia, Sant'Ilario d'Enza, San Polo d'Enza

Provincia di Reggio Emilia

Ambito: Entrate Finanziarie

Processi	Pesatura probabilità di accadimento del rischio (1=basso, 2=medio, 3=alto)	Pesatura impatto del rischio (1=basso, 2=medio, 3=alto)	Indice di rischio: probabilità x impatto	Rischi prevedibili	Azioni/misure possibili	Indicatore/output	Tempistica di attuazione	Responsabile dell'attuazione dell'azione
Emissione ingiunzioni e procedure esecutive/scadenze temporali	1	2	2	Non rispetto delle scadenze temporali	Rischio "Non rispetto delle scadenze temporali" Monitoraggio dei tempi di evasione delle pratiche	Monitoraggio annuale	In essere	Responsabile Entrate Finanziarie



UNIONE VAL D'ENZA

Bibbiano, Campegine, Canossa, Cavriago, Gattatico, Montecchio Emilia, Sant'Ilario d'Enza, San Polo d'Enza

Provincia di Reggio Emilia

Ambito: Affari Generali e Finanziari

Processi	Pesatura probabilità di accadimento del rischio (1=basso, 2=medio, 3=alto)	Pesatura impatto del rischio (1=basso, 2=medio, 3=alto)	Indice di rischio: probabilità x impatto	Rischi prevedibili	Azioni/misure possibili	Indicatore/output	Tempistica di attuazione	Responsabile dell'attuazione dell'azione
Pagamento fatture fornitori	1	1	1	Disomogeneità delle valutazioni Non rispetto delle scadenze temporali	Rischio "Disomogeneità delle valutazioni" Stabilire tempistiche omogenee e uniformare l'iter della liquidazione. Procedura di sospensione dei pagamenti per mancanza di liquidità standardizzata.	Procedura condivisa	In essere	Responsabile Affari Generali e Finanziari
					Rischio "Non rispetto delle scadenze temporali" Monitoraggio tramite piattaforma certificazione crediti	Monitoraggio trimestrale	In essere	Responsabile Affari Generali e Finanziari



UNIONE VAL D'ENZA

Bibbiano, Campegine, Canossa, Cavriago, Gattatico, Montecchio Emilia, Sant'Ilario d'Enza, San Polo d'Enza

Provincia di Reggio Emilia

Ambito: Ufficio Appalti

Processi	Pesatura probabilità di accadimento del rischio (1=basso, 2=medio, 3=alto)	Pesatura impatto del rischio (1=basso, 2=medio, 3=alto)	Indice di rischio: probabilità x impatto	Rischi prevedibili	Azioni/misure possibili	Indicatore/output	Tempistica di attuazione	Responsabile dell'attuazione dell'azione
Gare d'appalto commissionate e all'ufficio	2	2	4	Scarsa trasparenza dell'operato/alterazione della concorrenza	Rischio "Scarsa trasparenza/alterazione della concorrenza" 1. Confronto preliminare con l'ufficio committente dei comuni aderenti e i singoli uffici dell'Unione al fine di applicare le procedure di scelta del contraente secondo le disposizioni normative del codice dei contratti e dei regolamenti comunali; 2. In caso di procedure negoziate: utilizzo dell'indagine di mercato e dell'albo dei fornitori per la selezione degli operatori economici da individuare. 3. Adempimenti di pubblicità/trasparenza previsti dal codice dei contratti; 4. Adozione di criteri di scelta del contraente adeguati e proporzionati in relazione alla caratteristica dell'oggetto del contratto, con atti adeguatamente motivati con indicazione dei presupposti di fatto e le ragioni giuridiche che hanno determinato la decisione; 5. Utilizzo delle convenzioni CONSIP, Intercent	Monitoraggio dell'applicazione.	In essere (con albo dei fornitori in corso di pubblicazione alla luce dell'entrata in vigore del nuovo Codice degli Appalti)	Responsabile Ufficio Appalti



UNIONE VAL D'ENZA

Bibbiano, Campegine, Canossa, Cavriago, Gattatico, Montecchio Emilia, Sant'Ilario d'Enza, San Polo d'Enza

Provincia di Reggio Emilia

					ER e ricorso procedure ME.PA in aderenza alle prescrizioni della spending review.			
Nomina delle commissioni giudicatrici	1	2	2	Disomogeneità di valutazione nella individuazione del contraente	<p>Rischio "Disomogeneità delle valutazioni nella individuazione del contraente"</p> <p>Composizione delle commissioni di gara con meccanismi di rotazione nella formazione delle stesse tra i responsabili dei comuni aderenti all'Unione Val d'Enza.</p> <p>Individuazione di professionisti esterni mediante il procedimento stabilito dall'art. 84 del D.Lgs. 163/2006 e s.m.i.</p>	Monitoraggio dell'applicazione	In essere.	Responsabile Ufficio Appalti



UNIONE VAL D'ENZA

Bibbiano, Campegine, Canossa, Cavriago, Gattatico, Montecchio Emilia, Sant'Ilario d'Enza, San Polo d'Enza

Provincia di Reggio Emilia

Ambito: Ufficio Appalti

Processi	Pesatura probabilità di accadimento del rischio (1=basso, 2=medio, 3=alto)	Pesatura impatto del rischio (1=basso, 2=medio, 3=alto)	Indice di rischio: probabilità x impatto	Rischi prevedibili	Azioni/misure possibili	Indicatore/output	Tempistica di attuazione	Responsabile dell'attuazione dell'azione
Esecuzione dei controlli previsti per legge sull'aggiudicatario	2	2	4	Scarso controllo del possesso dei requisiti	Rischio "Scarso controllo del possesso dei requisiti dichiarati" 1, Utilizzo di una tabella in excel per il monitoraggio delle verifiche 2, Controllo incrociato delle verifiche svolte tra i collaboratori dell'ufficio (fino a introduzione della Banca dati nazionale degli operatori economici)	Monitoraggio dell'applicazione	In essere	Responsabile Ufficio Appalti



UNIONE VAL D'ENZA

Bibbiano, Campegine, Canossa, Cavriago, Gattatico, Montecchio Emilia, Sant'Ilario d'Enza, San Polo d'Enza

Provincia di Reggio Emilia

Ambito: Comando di Polizia Municipale

Processi	Pesatura probabilità di accadimento del rischio (1=basso, 2=medio, 3=alto)	Pesatura impatto del rischio (1=basso, 2=medio, 3=alto)	Indice di rischio: probabilità x impatto	Rischi prevedibili	Azioni/misure possibili	Indicatore/output	Tempistica di attuazione	Responsabile dell'attuazione dell'azione
Gestione della videosorveglianza del territorio e della centrale operativa	1	3	3	Violazione della privacy Fuga di notizie verso la stampa di informazioni riservate Alterazione della concorrenza	Rischio "Violazione della privacy " Limitazione del numero di operatori che possono accedere ai dati (Comandante e Vicecomandante) Creazione di sistema di tracciabilità degli utenti che accedono e interrogano il sistema di videosorveglianza	Accesso riservato con password Monitoraggio trimestrale degli accessi	In essere	Comandante Polizia Municipale
					Rischio "Fuga di notizie verso la stampa di informazioni riservate" Formalizzazione di una linea guida che identifica nel Comandante la sola persona abilitata a comunicare con la stampa	Monitoraggio attuazione della linea guida	In essere	Comandante Polizia Municipale
					Rischio "Alterazione della concorrenza" Stesura di linee guida per le risposte che gli agenti devono fornire alle richieste pervenute dai cittadini	Linea guida formalizzata	In essere	Comandante Polizia Municipale

Ambito: Comando di Polizia Municipale



UNIONE VAL D'ENZA

Bibbiano, Campegine, Canossa, Cavriago, Gattatico, Montecchio Emilia, Sant'Ilario d'Enza, San Polo d'Enza

Provincia di Reggio Emilia

Processi	Pesatura probabilità di accadimento del rischio (1=basso, 2=medio, 3=alto)	Pesatura impatto del rischio (1=basso, 2=medio, 3=alto)	Indice di rischio: probabilità x impatto	Rischi prevedibili	Azioni/misure possibili	Indicatore/output	Tempistica di attuazione	Responsabile dell'attuazione dell'azione
Controlli annonaria/commercio	1	2	2	Assenza di criteri di campionamento Disomogeneità delle valutazioni Non rispetto delle scadenze temporali	Rischio "Assenza di criteri di campionamento" Predisposizione di un programma di controllo semestrale per settori di attività, a rotazione fino al raggiungimento del controllo di tutte le attività	Programma di controllo semestrale	Apr. 2018	Comandante Polizia Municipale
					Rischio "Disomogeneità delle valutazioni" Creazione di una modulistica di controllo indicante tutte le verifiche che devono essere eseguite	Modulistica	In essere	Comandante Polizia Municipale
					Rischio "Non rispetto delle scadenze temporali" Monitoraggio e semestrali reporting dei tempi di realizzazione dei controlli	Monitoraggio semestrale	Nov. 2017	Comandante Polizia Municipale

Ambito: Comando di Polizia Municipale



UNIONE VAL D'ENZA

Bibbiano, Campegine, Canossa, Cavriago, Gattatico, Montecchio Emilia, Sant'Ilario d'Enza, San Polo d'Enza

Provincia di Reggio Emilia

Processi	Pesatura probabilità di accadimento del rischio (1=basso, 2=medio, 3=alto)	Pesatura impatto del rischio (1=basso, 2=medio, 3=alto)	Indice di rischio: probabilità x impatto	Rischi prevedibili	Azioni/misure possibili	Indicatore/output	Tempistica di attuazione	Responsabile dell'attuazione dell'azione
Controlli edilizi e ambientali	1	2	2	Assenza di criteri di campionamento Disomogeneità delle valutazioni Non rispetto delle scadenze temporali	Rischio "Assenza di criteri di campionamento" Programmazione trimestrale dei controlli con precedenza alle segnalazioni pervenute ed alle opere di maggior impatto	Programma di controllo trimestrale	Apr. 2018	Comandante Polizia Municipale
					Rischio "Disomogeneità delle valutazioni" Creazione di supporti operativi per la effettuazione dei controlli	Check list formalizzate	In essere	Comandante Polizia Municipale
					Rischio "Non rispetto delle scadenze temporali" Utilizzo di una modulistica di controllo indicante tutte le verifiche che devono essere eseguite	Monitoraggio	In essere	Comandante Polizia Municipale

Ambito: Comando di Polizia Municipale



UNIONE VAL D'ENZA

Bibbiano, Campegine, Canossa, Cavriago, Gattatico, Montecchio Emilia, Sant'Ilario d'Enza, San Polo d'Enza

Provincia di Reggio Emilia

Processi	Pesatura probabilità di accadimento del rischio (1=basso, 2=medio, 3=alto)	Pesatura impatto del rischio (1=basso, 2=medio, 3=alto)	Indice di rischio: probabilità x impatto	Rischi prevedibili	Azioni/misure possibili	Indicatore/output	Tempistica di attuazione	Responsabile dell'attuazione dell'azione
Gestione dell'iter dei verbali per infrazioni al codice della strada	1	2	2	Disomogeneità dolosa delle valutazioni Non rispetto delle scadenze temporali	Rischio "Disomogeneità dolosa delle valutazioni" Limitazione del numero di operatori che possono operare con il programma di gestione delle sanzioni e inserimento di identificativi nelle operazioni svolte. Monitoraggio periodico dei verbali in scadenza e preavvisi annullati	Accesso riservato con password Monitoraggio trimestrale degli accessi e delle eventuali segnalazioni esterne	In essere	Comandante Polizia Municipale
					Rischio "Non rispetto delle scadenze temporali" Monitoraggio e quindicinale report dei verbali al fine di evitare prescrizioni	Monitoraggio settimanale	In essere	Comandante Polizia Municipale

Ambito: Comando di Polizia Municipale

Processi	Pesatura probabilità di accadimento del rischio (1=basso, 2=medio, 3=alto)	Pesatura impatto del rischio (1=basso, 2=medio, 3=alto)	Indice di rischio: probabilità x impatto	Rischi prevedibili	Azioni/misure possibili	Indicatore/output	Tempistica di attuazione	Responsabile dell'attuazione dell'azione
----------	--	---	--	--------------------	-------------------------	-------------------	--------------------------	--



UNIONE VAL D'ENZA

Bibbiano, Campegine, Canossa, Cavriago, Gattatico, Montecchio Emilia, Sant'Ilario d'Enza, San Polo d'Enza

Provincia di Reggio Emilia

Accertamenti relativi alla residenza	1	2	2	Disomogeneità delle valutazioni Non rispetto delle scadenze temporali	Rischio "Disomogeneità delle valutazioni" Creazione di supporti operativi per la effettuazione dei controlli	Check list formalizzate	In essere	Comandante Polizia Municipale
					Rischio "Non rispetto delle scadenze temporali endoprocedimentali" Monitoraggio settimanale delle pratiche in sospeso Accertamenti urgenti per evitare il superamento dei tempi del silenzio assenso	Monitoraggio settimanale	In essere	Comandante Polizia Municipale

Ambito: Comando di Polizia Municipale

Processi	Pesatura probabilità di accadimento del rischio (1=basso, 2=medio, 3=alto)	Pesatura impatto del rischio (1=basso, 2=medio, 3=alto)	Indice di rischio: probabilità x impatto	Rischi prevedibili	Azioni/misure possibili	Indicatore/output	Tempistica di attuazione	Responsabile dell'attuazione dell'azione
----------	---	--	---	--------------------	-------------------------	-------------------	--------------------------	--



UNIONE VAL D'ENZA

Bibbiano, Campegine, Canossa, Cavriago, Gattatico, Montecchio Emilia, Sant'Ilario d'Enza, San Polo d'Enza

Provincia di Reggio Emilia

Gestione di segnalazioni e reclami	1	2	2	Discrezionalità nella gestione Non rispetto delle scadenze temporali	Rischio "Discrezionalità nella gestione" Utilizzo di procedura formalizzata a livello di Ente per la gestione delle segnalazioni esterne scritte e dei reclami (RILFEDEUR)	Report quadrimestrale	In essere	Comandante Polizia Municipale
					Rischio "Non rispetto delle scadenze temporali" Monitoraggio e periodico reporting dei tempi di evasione		In essere	Comandante Polizia Municipale

Ambito: *Coordinamento Politiche Educative*

Processi	Pesatura probabilità di accadimento del rischio (1=basso, 2=medio, 3=alto)	Pesatura impatto del rischio (1=basso, 2=medio, 3=alto)	Indice di rischio: probabilità x impatto	Rischi prevedibili	Azioni/misure possibili	Indicatore/output	Tempistica di attuazione	Responsabile dell'attuazione dell'azione
----------	--	---	--	--------------------	-------------------------	-------------------	--------------------------	--



UNIONE VAL D'ENZA

Bibbiano, Campegine, Canossa, Cavriago, Gattatico, Montecchio Emilia, Sant'Ilario d'Enza, San Polo d'Enza

Provincia di Reggio Emilia

Gestione dell'appalto del servizio di sostegno educativo scolastico agli alunni con disabilità, denominato Filorosso.	1	2	2	Disomogeneità delle valutazioni dei criteri di erogazione del servizio. Scarsa formalizzazione delle comunicazione degli uffici scuola aderenti alla gara relativamente alla valutazione delle risorse dedicate	<p>Rischio "Disomogeneità delle valutazioni dei criteri di erogazione del servizio. Esistenza ed applicazione di alcuni criteri di gravità, in parte riconducibili alla modulistica della certificazione 104/92 in parte verificabile dalla documentazione del Piano Educativo Individualizzato.</p>	Protocollo di intesa per l'integrazione scolastica per gli alunni con disabilità provinciale - Reggio Emilia (2012) Verbale Uffici scolastici aggiornato	In essere	Responsabile Coordinamento Politiche Educative
					<p>Rischio "Scarsa formalizzazione della comunicazione con i singoli uffici scuola aderenti alla gara relativamente alla valutazione delle risorse dedicate Richiesta e controllo delle tre relazioni realizzate dagli educatori su ogni alunno in corso d'anno sulle risorse già dedicate; Realizzazione di incontri di monitoraggio dell'utilizzo pertinenze delle risorse.</p>	Comunicazione formalizzata da parte dei responsabili degli uffici scuola sulle risorse dedicate e relazioni dei singoli educatori e verbali degli incontri di rete in coro d'anno	Lug. 2017	Responsabile Coordinamento Politiche Educative



UNIONE VAL D'ENZA

Bibbiano, Campegine, Canossa, Cavriago, Gattatico, Montecchio Emilia, Sant'Ilario d'Enza, San Polo d'Enza

Provincia di Reggio Emilia



UNIONE VAL D'ENZA

Bibbiano, Campegine, Canossa, Cavriago, Gattatico, Montecchio Emilia, Sant'Ilario d'Enza, San Polo d'Enza

Provincia di Reggio Emilia

Ambito: Coordinamento Politiche Educative

Processi	Pesatura probabilità di accadimento del rischio (1=basso, 2=medio, 3=alto)	Pesatura impatto del rischio (1=basso, 2=medio, 3=alto)	Indice di rischio: probabilità à x impatto	Rischi prevedibili	Rischi	Indicatore/output	Tempistica di attuazione	Responsabile dell'attuazione dell'azione
Rilascio verbale della Commissione Tecnica Distrettuale della Val dell'Enza, con funzioni istruttorie di supporto ai comuni per l'autorizzazione al funzionamento dei servizi educativi gestiti da soggetti privati, di cui alla L.R. 6/12	2	2	4	1..Funzionamento di servizi non autorizzati; 3.Disomogeneità delle valutazioni	Rischio "Funzionamento di servizi non autorizzati": Azioni preventive di informazioni degli uffici scuola in modo che possano sia rispondere in modo corretto rispetto alla normativa, sia inviare in unione i privati richiedenti in modo che siano orientati e seguiti nelle fasi di progettazione in modo informale. Invio del privato richiedente nel momento della manifestazione dell'interesse per informazione rispetto alle normative e eventuali sopralluoghi informali con funzioni di consulenza nella progettazione e realizzazione del servizio.	Monitoraggio	In essere	Responsabile Coordinamento Politiche Educative
					Rischio "Disomogeneità delle valutazioni": Utilizzo di una "Scheda istruttoria per il rilascio delle autorizzazioni unica".	Utilizzo strumenti/modulistica omogenei pubblicati sul sito	In essere (con possibile aggiornamento della)	Responsabile Coordinamento Politiche Educative



UNIONE VAL D'ENZA

Bibbiano, Campegine, Canossa, Cavriago, Gattatico, Montecchio Emilia, Sant'Ilario d'Enza, San Polo d'Enza

Provincia di Reggio Emilia

						dell'Unione e documentazione dell'attività della commissione.	delibera di giunta e modulistica in base alla legge regionale del 22/11/2016 entro Nov. 2017)	
--	--	--	--	--	--	---	---	--



UNIONE VAL D'ENZA

Bibbiano, Campegine, Canossa, Cavriago, Gattatico, Montecchio Emilia, Sant'Ilario d'Enza, San Polo d'Enza

Provincia di Reggio Emilia

Ambito: Coordinamento Politiche Educative

Processi	Pesatura probabilità di accadimento del rischio (1=basso, 2=medio, 3=alto)	Pesatura impatto del rischio (1=basso, 2=medio, 3=alto)	Indice di rischio: probabilità x impatto	Rischi prevedibili	Rischi	Indicatore/output	Tempistica di attuazione	Responsabile dell'attuazione dell'azione
Rilascio verbale della Commissione Tecnica Distrettuale della Val dell'Enza, con funzioni istruttorie di supporto ai comuni per la verifica della permanenza dei requisiti per quanto riguarda i nidi a gestione diretta, di cui alla L.R. 6/12	1	2	2	Disomogeneità nelle valutazioni Non rispetto delle scadenze temporali	Rischio "Disomogeneità delle valutazioni" Utilizzo della "Scheda istruttoria per il rilascio dell'autorizzazione" per esplicitare la documentazione necessaria, previsione di pluralità di firme	Monitoraggio	In essere	Responsabile Coordinamento Politiche Educative
					Rischio "Non rispetto delle scadenze temporali", Procedura formalizzata che garantisca la tracciabilità delle comunicazioni e degli esiti dei sopralluoghi.	Utilizzo procedura	In essere	Responsabile Coordinamento Politiche Educative



UNIONE VAL D'ENZA

Bibbiano, Campegine, Canossa, Cavriago, Gattatico, Montecchio Emilia, Sant'Ilario d'Enza, San Polo d'Enza

Provincia di Reggio Emilia

Ambito: Trasversale

Processi	Pesatura probabilità di accadimento del rischio (1=basso, 2=medio, 3=alto)	Pesatura impatto del rischio (1=basso, 2=medio, 3=alto)	Indice di rischio: probabilità x impatto	Rischi prevedibili	Azioni/misure possibili	Indicatore/output	Tempistica di attuazione	Responsabile dell'attuazione dell'azione
Programmazione delle esigenze e dei fabbisogni	1	2	2	Intempestiva predisposizione ed approvazione degli strumenti di programmazione	Rischio "intempestiva predisposizione ed approvazione degli strumenti di programmazione" Individuazione dei fabbisogni e redazione nei tempi previsti del piano complessivo dei fabbisogni dell'Ente per servizi e forniture	Piano complessivo dei fabbisogni	In essere	Tutti i Responsabili di Settore
				Scarso controllo dei tempi di scadenza degli affidamenti	Rischio "Scarso controllo dei tempi di scadenza degli affidamenti" Controllo periodico e monitoraggio da parte dei Responsabili dei procedimenti dei tempi programmati in ordine alle future scadenze contrattuali per appalti di servizi e forniture	Scadenziario degli appalti da parte di ogni Servizio, su modello condiviso a livello di Ente	In essere	Tutti i Responsabili di Settore

Ambito: Trasversale



UNIONE VAL D'ENZA

Bibbiano, Campegine, Canossa, Cavriago, Gattatico, Montecchio Emilia, Sant'Ilario d'Enza, San Polo d'Enza

Provincia di Reggio Emilia

Processi	Pesatura probabilità di accadimento del rischio (1=basso, 2=medio, 3=alto)	Pesatura impatto del rischio (1=basso, 2=medio, 3=alto)	Indice di rischio: probabilità x impatto	Rischi prevedibili	Azioni/misure possibili	Indicatore/output	Tempistica di attuazione	Responsabile dell'attuazione dell'azione
Progettazione della gara	1	3	3	Nomina di responsabili del procedimento in rapporto di contiguità con imprese concorrenti o privi dei requisiti	Rischio "Nomina di responsabili del procedimento in rapporto di contiguità con imprese concorrenti o privi dei requisiti " Rilevazione dell'assenza di conflitto di interesse in capo agli stessi	Monitoraggio dell'attuazione delle azioni previste	In essere	Tutti i Responsabili di Settore
				Attribuzione impropria dei vantaggi competitivi mediante utilizzo distorto dello strumento delle consultazioni preliminari di mercato	Rischio "Attribuzione impropria dei vantaggi competitivi mediante utilizzo distorto dello strumento delle consultazioni preliminari di mercato" In caso di effettuazione di consultazioni, privilegiare che siano sentiti più operatori	Verbali delle consultazioni	In essere	Tutti i Responsabili di Settore



UNIONE VAL D'ENZA

Bibbiano, Campegine, Canossa, Cavriago, Gattatico, Montecchio Emilia, Sant'Ilario d'Enza, San Polo d'Enza

Provincia di Reggio Emilia

				Predisposizione di requisiti di accesso alla gara e di clausole contrattuali dal contenuto vago o vessatorio	Rischio "Predisposizione di requisiti di accesso alla gara e di clausole contrattuali dal contenuto vago o vessatorio" 1. Confronto preliminare con l'Ufficio Appalti al fine di individuare le clausole proporzionate e adeguate all'oggetto della gara. Utilizzo da parte dell'Ufficio Appalti di bandi e capitolati tipo redatti dall'ANAC e rispetto della normativa anticorruzione. 2. Utilizzo di clausole standard conformi alle prescrizioni normative con riguardo a garanzie a corredo dell'offerta, tracciabilità dei pagamenti e termini di pagamento agli operatori economici 3. Predeterminazione nella determina a contrarre dei criteri che saranno utilizzati per l'individuazione delle imprese da invitare 4. Adozione di accordi quadro per ben individuate tipologie di servizi o beni	Monitoraggio dell'attuazione delle azioni previste Valutazione opportunità attivazione dell'accordo quadro e individuazione di quali ambiti	In essere	Tutti i Responsabili di Settore
--	--	--	--	--	--	--	-----------	---------------------------------



UNIONE VAL D'ENZA

Bibbiano, Campegine, Canossa, Cavriago, Gattatico, Montecchio Emilia, Sant'Ilario d'Enza, San Polo d'Enza

Provincia di Reggio Emilia

Ambito: Trasversale

Processi	Pesatura probabilità di accadimento del rischio (1=basso, 2=medio, 3=alto)	Pesatura impatto del rischio (1=basso, 2=medio, 3=alto)	Indice di rischio: probabilità à x impatto	Rischi prevedibili	Azioni/misure possibili	Indicatore/output	Tempistica di attuazione	Responsabile dell'attuazione dell'azione
Verifica aggiudicazione e stipula del contratto	2	2	4	Violazione delle regole poste a tutela della trasparenza della procedura al fine di evitare o ritardare la proposizione di ricorsi da parte di soggetti esclusi o non aggiudicatari	Rischio "violazione delle regole poste a tutela della trasparenza della procedura" 1.Monitoraggio dell'effettuazione degli obblighi di trasparenza. 2.Verifica dell'effettuazione dei contratti	1.Monitoraggio 2.Verifica	1.In essere 2.Nov 2017	Tutti i Responsabili di Settore



UNIONE VAL D'ENZA

Bibbiano, Campegine, Canossa, Cavriago, Gattatico, Montecchio Emilia, Sant'Ilario d'Enza, San Polo d'Enza

Provincia di Reggio Emilia

Ambito: Trasversale

Processi	Pesatura probabilità di accadimento del rischio (1=basso, 2=medio, 3=alto)	Pesatura impatto del rischio (1=basso, 2=medio, 3=alto)	Indice di rischio: probabilità x impatto	Rischi prevedibili	Azioni/misure possibili	Indicatore/output	Tempistica di attuazione	Responsabile dell'attuazione dell'azione
Controllo esecuzione contratto di fornitura/ servizio	2	2	4	Assenza di un piano dei controlli Disomogeneità delle valutazioni	Rischio "Assenza di un piano dei controlli" 1. Formalizzazione di un programma di controlli da effettuare in relazione alle fasi di esecuzione della fornitura e/o servizio, con evidenza di un report per ogni controllo da parte del Responsabile del Procedimento/Direttore dell'esecuzione. 2. Presenza nei capitolati tecnici o nelle richieste di offerte della qualità e quantità della prestazione attesa	Monitoraggio dei controlli effettuati	1. Nov. 2018 2. In essere	Tutti i Responsabili di Settore



UNIONE VAL D'ENZA

Bibbiano, Campegine, Canossa, Cavriago, Gattatico, Montecchio Emilia, Sant'Ilario d'Enza, San Polo d'Enza

Provincia di Reggio Emilia

					<p>Rischio "Disomogeneità delle valutazioni"</p> <p>1. Predisposizione di apposite check list di verifica dell'attività svolta per i servizi indicati dai rispettivi Responsabili come strategici o con problemi di qualità o in casi di cogenza a seguito di certificazioni</p> <p>2. Adempimenti di pubblicità/trasparenza relativi ai dati principali del contratto ed alle figure responsabili.</p>	Monitoraggio dell'attuazione delle azioni	Nov.2017	Tutti i Responsabili di Settore
Rendicontazione del contratto	1	2	2	Alterazioni o omissioni di attività di controllo	<p>Rischio "Alterazioni o omissioni di attività di controllo "</p> <p>Report annuale ai fini della trasparenza delle procedure di gara espletate (aperte, procedure negoziate, ecc.) con evidenza degli elementi di maggiore rilievo</p>	Report annuale	In essere	Tutti i Responsabili di Settore
				Assenza delle verifiche obbligatorie sul subappaltatore	<p>Rischio "Assenza delle verifiche obbligatorie sul subappaltatore"</p> <p>Verifica dei requisiti di legge</p>	Monitoraggio dell'attuazione delle azioni	In essere	Tutti i Responsabili di Settore



UNIONE VAL D'ENZA

Bibbiano, Campegine, Canossa, Cavriago, Gattatico, Montecchio Emilia, Sant'Ilario d'Enza, San Polo d'Enza

Provincia di Reggio Emilia

Ambito: Trasversale

Processi	Pesatura probabilità di accadimento del rischio (1=basso, 2=medio, 3=alto)	Pesatura impatto del rischio (1=basso, 2=medio, 3=alto)	Indice di rischio: probabilità x impatto	Rischi prevedibili	Azioni/misure possibili	Indicatore/output	Tempistica di attuazione	Responsabile dell'attuazione dell'azione
Incarichi e consulenze professionali	1	2	2	Scarsa trasparenza dell'affidamento dell'incarico/consulenza Disomogeneità di valutazione nella individuazione del soggetto destinatario Scarso controllo del possesso dei requisiti dichiarati	Rischio "Scarsa trasparenza" Utilizzo del regolamento degli incarichi e delle consulenze	Monitoraggio dell'attuazione delle azioni	In essere	Tutti i Responsabili di Settore
					Rischio "Disomogeneità delle valutazioni" Introduzione di criteri oggettivi, di griglie per la valutazione con coefficienti predeterminati.	Monitoraggio efficacia delle griglie		Tutti i Responsabili di Settore
					Rischio "Scarso controllo del possesso dei requisiti dichiarati" Verifiche svolte dall'Ufficio Appalti in conformità alla normativa vigente.	Monitoraggio efficacia dei supporti operativi		Tutti i Responsabili di Settore

Ambito: Trasversale



UNIONE VAL D'ENZA

Bibbiano, Campegine, Canossa, Cavriago, Gattatico, Montecchio Emilia, Sant'Ilario d'Enza, San Polo d'Enza

Provincia di Reggio Emilia

Processi	Pesatura probabilità di accadimento del rischio (1=basso, 2=medio, 3=alto)	Pesatura impatto del rischio (1=basso, 2=medio, 3=alto)	Indice di rischio: probabilità x impatto	Rischi prevedibili	Azioni/misure possibili	Indicatore/output	Tempistica di attuazione	Responsabile dell'attuazione dell'azione
Acquisto di beni e servizi e controllo forniture	1	2	2	<p>Scarsa trasparenza dell'operato/alterazione della concorrenza</p> <p>Disomogeneità di valutazione nella individuazione del contraente</p> <p>Scarso controllo del possesso dei requisiti dichiarati</p> <p>Scarso controllo del servizio erogato</p>	<p>Rischio "Scarsa trasparenza/alterazione della concorrenza"</p> <p>1. Applicazione delle procedure di scelta del contraente secondo le disposizioni normative del codice dei contratti e del regolamenti comunale;</p> <p>2. Rotazione degli operatori economici concorrenti ed utilizzo dello strumento della indagine di mercato per individuazione degli operatori economici da invitare;</p> <p>3. Adempimenti di pubblicità/trasparenza previsti dal codice dei contratti;</p> <p>4. Adozione di criteri di scelta del contraente adeguati in relazione alla caratteristica dell'oggetto del contratto, con atti adeguatamente motivati con indicazione dei presupposti di fatto e le ragioni giuridiche che hanno determinato la decisione;</p> <p>5. Utilizzo delle convenzioni CONSIP, Intercent ER e ricorso procedure ME.PA;</p>	Monitoraggio dell'attuazione	In essere	Tutti i Responsabili di Settore



UNIONE VAL D'ENZA

Bibbiano, Campegine, Canossa, Cavriago, Gattatico, Montecchio Emilia, Sant'Ilario d'Enza, San Polo d'Enza

Provincia di Reggio Emilia

					Rischio "Disomogeneità delle valutazioni nella individuazione del contraente" Verifiche svolte dall'Ufficio Appalti in conformità alla normativa vigente.	Monitoraggio dell'attuazione nelle azioni	In essere	Tutti i Responsabili di Settore
					Rischio "Scarso controllo del servizio erogato" Creazione di supporti operativi per la effettuazione dei controlli del servizio erogato	Monitoraggio dell'attuazione nelle azioni	In essere	Tutti i Responsabili di Settore



UNIONE VAL D'ENZA

Bibbiano, Campegine, Canossa, Cavriago, Gattatico, Montecchio Emilia, Sant'Ilario d'Enza, San Polo d'Enza

Provincia di Reggio Emilia

Appendice Normativa

Si riportano di seguito le principali fonti normative sul tema della prevenzione della corruzione, della trasparenza e dell'integrità.

- L. 11.08.2014, n. 114 di conversione del D.L. 24.06.2014, n. 90, recante all'art. 19: "Soppressione dell'Autorità per la vigilanza sui contratti pubblici di lavori, servizi e forniture e definizione delle funzioni dell'Autorità nazionale anticorruzione" e all'art. 32: "Misure straordinarie di gestione, sostegno e monitoraggio di imprese nell'ambito della prevenzione della corruzione".
- L. 07.12.2012 n. 213 *"Disposizioni urgenti in materia di finanza e funzionamento degli enti territoriali, nonché ulteriori disposizioni in favore delle zone terremotate nel maggio 2012"*.
- L. 06.11.2012 n. 190 *"Disposizioni per la prevenzione e la repressione della corruzione e dell'illegalità nella pubblica amministrazione"*.
- L. 28.06.2012 n. 110 e L. 28.06.2012 n. 112, di ratifica di due convenzioni del Consiglio d'Europa siglate a Strasburgo nel 1999.
- L. 11.11.2011 n. 180 *"Norme per la tutela della libertà d'impresa. Statuto delle imprese"*.
- L. 12.07.2011 n.106 *"Conversione in legge, con modificazioni, del decreto-legge 13 maggio 2011 n. 70, concernente Semestre Europeo - Prime disposizioni urgenti per l'economia"*.
- L. 03.08.2009 n.116 *"Ratifica della Convenzione dell'Organizzazione delle Nazioni Unite contro la corruzione del 31 ottobre 2003"*.
- L. 18.06.2009 n. 69 *"Disposizioni per lo sviluppo economico, la semplificazione, la competitività nonché in materia di processo civile"*.
- D. Lgs. 08.04.2013 n. 39 *"Riordino della disciplina riguardante gli obblighi di pubblicità, trasparenza e diffusione di informazioni da parte delle pubbliche amministrazioni"*.
- D. Lgs. 14.03.2013 n. 33 *"Disposizioni in materia di inconfiribilità e incompatibilità di incarichi presso le pubbliche amministrazioni e presso gli enti privati in controllo pubblico, a norma dell'articolo 1, commi 49 e 50, della legge 6 novembre 2012, n. 190"*.
- D. Lgs. 25.05.2016 n. 97 *"Riordino della disciplina riguardante il diritto di accesso civico e gli obblighi di pubblicità, trasparenza e diffusione di informazioni da parte delle pubbliche amministrazioni"*.
- D. Lgs. 27.10.2009 n. 150 *"Attuazione della legge 4 marzo 2009, n. 15, in materia di ottimizzazione della produttività del lavoro pubblico e di efficienza e"*



UNIONE VAL D'ENZA

Bibbiano, Campegine, Canossa, Cavriago, Gattatico, Montecchio Emilia, Sant'Ilario d'Enza, San Polo d'Enza

Provincia di Reggio Emilia

trasparenza delle pubbliche amministrazioni”.

- D. Lgs. 12.04.2006 n. 163 e ss. mm. *“Codice dei contratti pubblici relativi a lavori, servizi e forniture in attuazione delle direttive 2004/17/CE e 2004/18/CE”.*
- D. Lgs. 07.03.2005 n. 82 e ss. mm. *“Codice dell’amministrazione digitale”.*
- D.P.R. 23.04.2004 n. 108 *“Regolamento recante disciplina per l’istituzione, l’organizzazione ed il funzionamento del ruolo dei dirigenti presso le amministrazioni dello Stato, anche ad ordinamento autonomo”.*
- D. Lgs. 30.06.2003 n. 196 *“Codice in materia di protezione dei dati personali”.*
- D. Lgs. 30.03.2001 n. 165 *“Norme generali sull’ordinamento del lavoro alle dipendenze delle amministrazioni pubbliche”.*
- D. Lgs 08.06.2001 n. 231 *“Codice della responsabilità degli enti”*
- D. Lgs 18.04.2016 n. 50 *“Attuazione delle direttive 2014/23/UE, 2014/24/UE e 2014/25/UE sull’aggiudicazione dei contratti di concessione, sugli appalti pubblici e sulle procedure d’appalto degli enti erogatori nei settori dell’acqua, dell’energia, dei trasporti e dei servizi postali, nonché per il riordino della disciplina vigente in materia di contratti pubblici relativi a lavori, servizi e forniture”.*
- D.P.R. 16.04.2013 n. 62 *“Regolamento recante codice di comportamento dei dipendenti pubblici, a norma dell’articolo 54 del decreto legislativo 30 marzo 2001, n. 165”.*
- D.P.R. 07.04.2000 n. 118 *“Regolamento recante norme per la semplificazione del procedimento per la disciplina degli albi dei beneficiari di provvidenze di natura economica, a norma dell’articolo 20, comma 8, della legge 15 marzo 1997, n. 59”.*
- Codice etico funzione pubblica di data 28.11.2000.
- Convenzione dell’O.N.U. contro la corruzione, adottata dall’Assemblea Generale dell’Organizzazione in data 31.10.2003 con la risoluzione n. 58/4, sottoscritta dallo Stato italiano in data 09.12.2003 e ratificata con la L. 03.08.2009 n. 116.
- Intesa di data 24.07.2013 in sede di Conferenza Unificata tra Governo ed Enti Locali, attuativa della L. 06.11.2012 n. 190 (art. 1, commi 60 e 61).
- Piano nazionale anticorruzione predisposto dal Dipartimento della Funzione Pubblica, ai sensi della L. 06.11.2012 n. 190, e approvato dalla CIVIT in data



UNIONE VAL D'ENZA

Bibbiano, Campegine, Canossa, Cavriago, Gattatico, Montecchio Emilia, Sant'Ilario d'Enza, San Polo d'Enza

Provincia di Reggio Emilia

11.09.2013.

- Aggiornamento 2015 al PNA (Determinazione dell'ANAC n. 12 del 28 ottobre 2015)
- Determinazione di approvazione definitiva del Piano Nazionale Anticorruzione 2016 da parte di ANAC, delibera del 3.08.2016 n. 831
- Circolari n. 1 di data 25.01.2013 e n. 2 di data 29.07.2013 della Presidenza del Consiglio dei Ministri – Dipartimento della Funzione Pubblica.
- Linee di indirizzo del Comitato interministeriale (D.P.C.M. 16.01.2013) per la predisposizione, da parte del Dipartimento della Funzione Pubblica, del Piano nazionale anticorruzione di cui alla L. 06.11.2012 n. 190.
- D.P.C.M. 18.04.2013 attinente le modalità per l'istituzione e l'aggiornamento degli elenchi dei fornitori, prestatori di servizi ed esecutori non soggetti a tentativo di infiltrazione mafiosa, di cui all'art. 1, comma 52, della L. 06.11.2012 n. 190.
- Determinazione ANAC n. 8 del 17 giugno 2015 “Linee guida per l’attuazione della normativa in materia di prevenzione della corruzione e trasparenza da parte delle società e degli enti di diritto privato controllati e partecipati dalle pubbliche amministrazioni e degli enti pubblici economici”
- Delibera CIVIT n. 72/2013 con cui è stato approvato il Piano nazionale anticorruzione predisposto dal Dipartimento della Funzione Pubblica.
- Delibera CIVIT n. 15/2013 in tema di organo competente a nominare il Responsabile della prevenzione della corruzione nei comuni.
- Delibera CIVIT n. 2/2012 “Linee guida per il miglioramento della predisposizione e dell’aggiornamento del Programma triennale per la trasparenza e l’integrità”.
- Delibera CIVIT n. 105/2010 “Linee guida per la predisposizione del Programma triennale per la trasparenza e l’integrità (art. 13, comma 6, lettera e, del decreto legislativo 27 ottobre 2009, n. 150)”.



UNIONE VAL D'ENZA

Bibbiano, Campegine, Canossa, Cavriago, Gattatico, Montecchio Emilia, Sant'Ilario d'Enza, San Polo d'Enza

Provincia di Reggio Emilia

Appendice Elenco degli Obblighi di pubblicazione vigenti

ELENCO DEGLI OBBLIGHI DI PUBBLICAZIONE VIGENTI						
Denominazione sotto-sezione livello 1 (Macrofamiglie)	Denominazione sotto-sezione 2 livello (Tipologie di dati)	Riferimento normativo	Denominazione del singolo obbligo	Contenuti dell'obbligo	Aggiornamento	Resp. trasmissione dati
Disposizioni generali	Piano triennale per la prevenzione della corruzione e della trasparenza	Art. 10, c. 8, lett. a), d.lgs. n. 33/2013	Piano triennale per la prevenzione della corruzione e della trasparenza	Piano triennale per la prevenzione della corruzione e della trasparenza e suoi allegati, le misure integrative di prevenzione della corruzione individuate ai sensi dell'articolo 1, comma 2-bis della legge n. 190 del 2012, (MOG 231) (link alla sotto-sezione Altri contenuti/Anticorruzione)	Annuale	RPCT
	Atti generali	Art. 12, c. 1, d.lgs. n. 33/2013	Riferimenti normativi su organizzazione e attività	Riferimenti normativi con i relativi link alle norme di legge statale pubblicate nella banca dati "Normattiva" che regolano l'istituzione, l'organizzazione e l'attività delle pubbliche amministrazioni	Tempestivo (ex art. 8, d.lgs. n. 33/2013)	Responsabile Settore Affari Generali e fin.



UNIONE VAL D'ENZA

Bibbiano, Campegine, Canossa, Cavriago, Gattatico, Montecchio Emilia, Sant'Ilario d'Enza, San Polo d'Enza

Provincia di Reggio Emilia

			Atti amministrativi generali	Direttive, circolari, programmi, istruzioni e ogni atto che dispone in generale sulla organizzazione, sulle funzioni, sugli obiettivi, sui procedimenti, ovvero nei quali si determina l'interpretazione di norme giuridiche che riguardano o dettano disposizioni per l'applicazione di esse	Tempestivo (ex art. 8, d.lgs. n. 33/2013)	Tutti i Responsabili di settore
			Documenti di programmazione strategico-gestionale	Direttive ministri, documento di programmazione, obiettivi strategici in materia di prevenzione della corruzione e trasparenza	Tempestivo (ex art. 8, d.lgs. n. 33/2013)	Responsabile Settore Affari Generali e fin. RPCT
		Art. 12, c. 2, d.lgs. n. 33/2013	Statuti e leggi regionali	Estremi e testi ufficiali aggiornati degli Statuti e delle norme di legge regionali, che regolano le funzioni, l'organizzazione e lo svolgimento delle attività di competenza dell'amministrazione	Tempestivo (ex art. 8, d.lgs. n. 33/2013)	Responsabile Settore Affari Generali e fin.
		Art. 55, c. 2, d.lgs. n. 165/2001 Art. 12, c. 1, d.lgs. n. 33/2013	Codice disciplinare e codice di condotta	Codice disciplinare, recante l'indicazione delle infrazioni del codice disciplinare e relative sanzioni (pubblicazione on line in alternativa all'affissione in luogo accessibile a tutti - art. 7, l. n. 300/1970) Codice di condotta inteso quale	Tempestivo	Responsabile Settore Affari Generali e fin.



UNIONE VAL D'ENZA

Bibbiano, Campegine, Canossa, Cavriago, Gattatico, Montecchio Emilia, Sant'Ilario d'Enza, San Polo d'Enza

Provincia di Reggio Emilia

				codice di comportamento		
		Art. 12, c. 1-bis, d.lgs. n. 33/2013	Scadenario obblighi amministrativi	Scadenario con l'indicazione delle date di efficacia dei nuovi obblighi amministrativi a carico di cittadini e imprese introdotti dalle amministrazioni secondo le modalità definite con DPCM 8 novembre 2013	Tempestivo	Tutti i Responsabili
Organizzazione	Titolari di incarichi politici, di amministrazione, di direzione o di governo e i titolari di incarichi dirigenziali	Art. 13, c. 1, lett. a), d.lgs. n. 33/2013	Titolari di incarichi politici di cui all'art. 14, co. 1, del dlgs n. 33/2013 (da pubblicare in tabelle)	Titolari di incarichi politici, di amministrazione, di direzione o di governo e i titolari di incarichi dirigenziali	Tempestivo (ex art. 8, d.lgs. n. 33/2013)	Responsabile Settore Affari generali
		Art. 14, c. 1, lett. a), d.lgs. n. 33/2013		Atto di nomina o di proclamazione, con l'indicazione della durata dell'incarico o del mandato elettivo	Tempestivo (ex art. 8, d.lgs. n. 33/2013)	Responsabile Settore Affari generali
		Art. 14, c. 1, lett. b), d.lgs. n. 33/2013		Curriculum vitae	Tempestivo (ex art. 8, d.lgs. n. 33/2013)	Responsabile Settore Affari



UNIONE VAL D'ENZA

Bibbiano, Campegine, Canossa, Cavriago, Gattatico, Montecchio Emilia, Sant'Ilario d'Enza, San Polo d'Enza

Provincia di Reggio Emilia

						generali
		Art. 14, c. 1, lett. c), d.lgs. n. 33/2013		Compensi di qualsiasi natura connessi all'assunzione della carica	Tempestivo (ex art. 8, d.lgs. n. 33/2013)	Responsabile Settore Affari generali
		Art. 14, c. 1, lett. d), d.lgs. n. 33/2013		Importi di viaggi di servizio e missioni pagati con fondi pubblici	Tempestivo (ex art. 8, d.lgs. n. 33/2013)	Responsabile Settore Affari generali
		Art. 14, c. 1, lett. e), d.lgs. n. 33/2013		Dati relativi all'assunzione di altre cariche, presso enti pubblici o privati, e relativi compensi a qualsiasi titolo corrisposti	Tempestivo (ex art. 8, d.lgs. n. 33/2013)	Responsabile Settore Affari generali
				Altri eventuali incarichi con oneri a carico della finanza pubblica e indicazione dei compensi spettanti	Tempestivo (ex art. 8, d.lgs. n. 33/2013)	Responsabile Settore Affari generali



UNIONE VAL D'ENZA

Bibbiano, Campegine, Canossa, Cavriago, Gattatico, Montecchio Emilia, Sant'Ilario d'Enza, San Polo d'Enza

Provincia di Reggio Emilia

				1) dichiarazione concernente diritti reali su beni immobili e su beni mobili iscritti in pubblici registri, titolarità di imprese, azioni di società, quote di partecipazione a società, esercizio di funzioni di amministratore o di sindaco di società, con l'apposizione della formula «sul mio onore affermo che la dichiarazione corrisponde al vero» [Per il soggetto, il coniuge non separato e i parenti entro il secondo grado, ove gli stessi vi consentano (NB: dando eventualmente evidenza del mancato consenso)]	Annuale	Responsabile Settore Affari generali
		Art. 14, c. 1, lett. f), d.lgs. n. 33/2013 Art. 1, c. 1, n. 5, l. n. 441/1982 Art. 47, c. 1, d.lgs. n. 33/2013		2) copia dell'ultima dichiarazione dei redditi soggetti all'imposta sui redditi delle persone fisiche [Per il soggetto, il coniuge non separato e i parenti entro il secondo grado, ove gli stessi vi consentano (NB: dando eventualmente evidenza del mancato consenso)] (NB: è necessario limitare, con appositi accorgimenti a cura dell'interessato o della amministrazione, la pubblicazione dei dati sensibili)	Annuale	Responsabile Settore Affari generali



UNIONE VAL D'ENZA

Bibbiano, Campegine, Canossa, Cavriago, Gattatico, Montecchio Emilia, Sant'Ilario d'Enza, San Polo d'Enza

Provincia di Reggio Emilia

				<p>3) dichiarazione concernente le spese sostenute e le obbligazioni assunte per la propaganda elettorale ovvero attestazione di essersi avvalsi esclusivamente di materiali e di mezzi propagandistici predisposti e messi a disposizione dal partito o dalla formazione politica della cui lista il soggetto ha fatto parte, con l'apposizione della formula «sul mio onore affermo che la dichiarazione corrisponde al vero» (con allegate copie delle dichiarazioni relative a finanziamenti e contributi per un importo che nell'anno superi 5.000 €)</p>	<p>Tempestivo (ex art. 8, d.lgs. n. 33/2013)</p>	<p>Responsabile Settore Affari generali</p>
				<p>4) attestazione concernente le variazioni della situazione patrimoniale intervenute nell'anno precedente e copia della dichiarazione dei redditi [Per il soggetto, il coniuge non separato e i parenti entro il secondo grado, ove gli stessi vi consentano (NB: dando eventualmente evidenza del mancato consenso)]</p>	<p>Annuale</p>	<p>Responsabile Settore Affari generali</p>



UNIONE VAL D'ENZA

Bibbiano, Campegine, Canossa, Cavriago, Gattatico, Montecchio Emilia, Sant'Ilario d'Enza, San Polo d'Enza

Provincia di Reggio Emilia

				5) dichiarazione concernente le variazioni della situazione patrimoniale intervenute dopo l'ultima attestazione (con copia della dichiarazione annuale relativa ai redditi delle persone fisiche) [Per il soggetto, il coniuge non separato e i parenti entro il secondo grado, ove gli stessi vi consentano (NB: dando eventualmente evidenza del mancato consenso)]	Annuale	Responsabile Settore Affari generali
		Art. 13, c. 1, lett. a), d.lgs. n. 33/2013	Titolari di incarichi di amministrazione, di direzione o di governo di cui all'art. 14, co. 1-bis, del dlgs n. 33/2013 (da pubblicare in tabelle)	Organi di indirizzo politico-amministrativo e di amministrazione e gestione, con l'indicazione delle rispettive competenze	Tempestivo (ex art. 8, d.lgs. n. 33/2013)	Responsabile Settore Affari generali
		Art. 14, c. 1, lett. a), d.lgs. n. 33/2013		Atto di nomina o di proclamazione, con l'indicazione della durata dell'incarico o del mandato elettivo	Tempestivo (ex art. 8, d.lgs. n. 33/2013)	Responsabile Settore Affari generali
		Art. 14, c. 1, lett. b), d.lgs. n. 33/2013		Curriculum vitae	Tempestivo (ex art. 8, d.lgs. n. 33/2013)	Responsabile Settore Affari generali
		Art. 14, c. 1, lett. c), d.lgs. n. 33/2013		Compensi di qualsiasi natura connessi all'assunzione della carica	Tempestivo (ex art. 8, d.lgs. n. 33/2013)	Responsabile Settore Affari generali



UNIONE VAL D'ENZA

Bibbiano, Campegine, Canossa, Cavriago, Gattatico, Montecchio Emilia, Sant'Ilario d'Enza, San Polo d'Enza

Provincia di Reggio Emilia

				Importi di viaggi di servizio e missioni pagati con fondi pubblici	Tempestivo (ex art. 8, d.lgs. n. 33/2013)	Responsabile Settore Affari generali
		Art. 14, c. 1, lett. d), d.lgs. n. 33/2013		Dati relativi all'assunzione di altre cariche, presso enti pubblici o privati, e relativi compensi a qualsiasi titolo corrisposti	Tempestivo (ex art. 8, d.lgs. n. 33/2013)	Responsabile Settore Affari generali
		Art. 14, c. 1, lett. e), d.lgs. n. 33/2013		Altri eventuali incarichi con oneri a carico della finanza pubblica e indicazione dei compensi spettanti	Tempestivo (ex art. 8, d.lgs. n. 33/2013)	Responsabile Settore Affari generali
		Art. 14, c. 1, lett. f), d.lgs. n. 33/2013 Art. 1, c. 1, n. 5, l. n. 441/1982 Art. 47, c. 1, d.lgs. n. 33/2013		1) dichiarazione concernente diritti reali su beni immobili e su beni mobili iscritti in pubblici registri, titolarità di imprese, azioni di società, quote di partecipazione a società, esercizio di funzioni di amministratore o di sindaco di società, con l'apposizione della formula «sul mio onore affermo che la dichiarazione corrisponde al vero» [Per il soggetto, il coniuge non separato e i parenti entro il secondo grado, ove gli stessi vi consentano (NB: dando	Annuale	Responsabile Settore Affari generali



UNIONE VAL D'ENZA

Bibbiano, Campegine, Canossa, Cavriago, Gattatico, Montecchio Emilia, Sant'Ilario d'Enza, San Polo d'Enza

Provincia di Reggio Emilia

				eventualmente evidenza del mancato consenso)]		
				2) copia dell'ultima dichiarazione dei redditi soggetti all'imposta sui redditi delle persone fisiche [Per il soggetto, il coniuge non separato e i parenti entro il secondo grado, ove gli stessi vi consentano (NB: dando eventualmente evidenza del mancato consenso)] (NB: è necessario limitare, con appositi accorgimenti a cura dell'interessato o della amministrazione, la pubblicazione dei dati sensibili)	Annuale	Responsabile Settore Affari generali
				3) dichiarazione concernente le spese sostenute e le obbligazioni assunte per la propaganda elettorale ovvero attestazione di essersi avvalsi esclusivamente di materiali e di mezzi propagandistici predisposti e messi a disposizione dal partito o dalla formazione politica della cui lista il soggetto ha fatto parte, con l'apposizione della formula «sul mio	Tempestivo (ex art. 8, d.lgs. n. 33/2013)	Responsabile Settore Affari generali



UNIONE VAL D'ENZA

Bibbiano, Campegine, Canossa, Cavriago, Gattatico, Montecchio Emilia, Sant'Ilario d'Enza, San Polo d'Enza

Provincia di Reggio Emilia

				onore affermo che la dichiarazione corrisponde al vero» (con allegate copie delle dichiarazioni relative a finanziamenti e contributi per un importo che nell'anno superi 5.000 €)		
				4) attestazione concernente le variazioni della situazione patrimoniale intervenute nell'anno precedente e copia della dichiarazione dei redditi [Per il soggetto, il coniuge non separato e i parenti entro il secondo grado, ove gli stessi vi consentano (NB: dando eventualmente evidenza del mancato consenso)]	Annuale	Responsabile Settore Affari generali
				5) dichiarazione concernente le variazioni della situazione patrimoniale intervenute dopo l'ultima attestazione (con copia della dichiarazione annuale relativa ai redditi delle persone fisiche) [Per il soggetto, il coniuge non separato e i parenti entro il secondo grado, ove gli stessi vi consentano (NB: dando eventualmente evidenza del mancato consenso)]	Annuale	Responsabile Settore Affari generali



UNIONE VAL D'ENZA

Bibbiano, Campegine, Canossa, Cavriago, Gattatico, Montecchio Emilia, Sant'Ilario d'Enza, San Polo d'Enza

Provincia di Reggio Emilia

	Sanzioni per mancata comunicazione dei dati	Art. 47, c. 1, d.lgs. n. 33/2013	Sanzioni per mancata o incompleta comunicazione dei dati da parte dei titolari di incarichi politici, di amministrazione, di direzione o di governo	Provvedimenti sanzionatori a carico del responsabile della mancata o incompleta comunicazione dei dati di cui all'articolo 14, concernenti la situazione patrimoniale complessiva del titolare dell'incarico al momento dell'assunzione della carica, la titolarità di imprese, le partecipazioni azionarie proprie, del coniuge e dei parenti entro il secondo grado di parentela, nonché tutti i compensi cui dà diritto l'assunzione della carica	Tempestivo (ex art. 8, d.lgs. n. 33/2013)	RPCT
	Rendiconti gruppi consiliari regionali/provinciali	Art. 28, c. 1, d.lgs. n. 33/2013	Rendiconti gruppi consiliari regionali/provinciali	Rendiconti di esercizio annuale dei gruppi consiliari regionali e provinciali, con evidenza delle risorse trasferite o assegnate a ciascun gruppo, con indicazione del titolo di trasferimento e dell'impiego delle risorse utilizzate	Tempestivo (ex art. 8, d.lgs. n. 33/2013)	Responsabile Settore Affari generali
Atti degli organi di controllo			Atti e relazioni degli organi di controllo	Tempestivo (ex art. 8, d.lgs. n. 33/2013)	Responsabile Settore Affari generali	



UNIONE VAL D'ENZA

Bibbiano, Campegine, Canossa, Cavriago, Gattatico, Montecchio Emilia, Sant'Ilario d'Enza, San Polo d'Enza

Provincia di Reggio Emilia

Articolazione degli uffici	Art. 13, c. 1, lett. b), d.lgs. n. 33/2013	Articolazione degli uffici	Indicazione delle competenze di ciascun ufficio, anche di livello dirigenziale non generale, i nomi dei dirigenti responsabili dei singoli uffici	Tempestivo (ex art. 8, d.lgs. n. 33/2013)	Responsabile Settore Gestione Risorse Umane
	Art. 13, c. 1, lett. c), d.lgs. n. 33/2013	Organigramma (da pubblicare sotto forma di organigramma, in modo tale che a ciascun ufficio sia assegnato un link ad una pagina contenente tutte le informazioni previste dalla norma)	Illustrazione in forma semplificata, ai fini della piena accessibilità e comprensibilità dei dati, dell'organizzazione dell'amministrazione, mediante l'organigramma o analoghe rappresentazioni grafiche	Tempestivo (ex art. 8, d.lgs. n. 33/2013)	Responsabile Settore Gestione Risorse Umane
	Art. 13, c. 1, lett. b), d.lgs. n. 33/2013		Nomi dei dirigenti responsabili dei singoli uffici	Tempestivo (ex art. 8, d.lgs. n. 33/2013)	Responsabile Settore Gestione Risorse Umane
Telefono e posta elettronica	Art. 13, c. 1, lett. d), d.lgs. n. 33/2013	Telefono e posta elettronica	Elenco completo dei numeri di telefono e delle caselle di posta elettronica istituzionali e delle caselle di posta elettronica certificata dedicate, cui il cittadino possa rivolgersi per qualsiasi richiesta inerente i compiti istituzionali	Tempestivo (ex art. 8, d.lgs. n. 33/2013)	Responsabile Settore Gestione Risorse Umane



UNIONE VAL D'ENZA

Bibbiano, Campegine, Canossa, Cavriago, Gattatico, Montecchio Emilia, Sant'Ilario d'Enza, San Polo d'Enza

Provincia di Reggio Emilia

Consulenti e collaboratori	Titolari di incarichi di collaborazione o consulenza	Art. 15, c. 2, d.lgs. n. 33/2013	Consulenti e collaboratori (da pubblicare in tabelle)	Estremi degli atti di conferimento di incarichi di collaborazione o di consulenza a soggetti esterni a qualsiasi titolo (compresi quelli affidati con contratto di collaborazione coordinata e continuativa) per i quali è previsto un compenso con indicazione dei soggetti percettori, della ragione dell'incarico e dell'ammontare erogato	Tempestivo (ex art. 8, d.lgs. n. 33/2013)	Tutti i Responsabili
				Per ciascun titolare di incarico:		
		Art. 15, c. 1, lett. b), d.lgs. n. 33/2013		1) curriculum vitae, redatto in conformità al vigente modello europeo	Tempestivo (ex art. 8, d.lgs. n. 33/2013)	Tutti i Responsabili
	Art. 15, c. 1, lett. c), d.lgs. n. 33/2013		2) dati relativi allo svolgimento di incarichi o alla titolarità di cariche in enti di diritto privato regolati o finanziati dalla pubblica amministrazione o allo svolgimento di attività professionali	Tempestivo (ex art. 8, d.lgs. n. 33/2013)	Tutti i Responsabili	



UNIONE VAL D'ENZA

Bibbiano, Campegine, Canossa, Cavriago, Gattatico, Montecchio Emilia, Sant'Ilario d'Enza, San Polo d'Enza

Provincia di Reggio Emilia

		Art. 15, c. 1, lett. d), d.lgs. n. 33/2013		3) compensi comunque denominati, relativi al rapporto di lavoro, di consulenza o di collaborazione (compresi quelli affidati con contratto di collaborazione coordinata e continuativa), con specifica evidenza delle eventuali componenti variabili o legate alla valutazione del risultato	Tempestivo (ex art. 8, d.lgs. n. 33/2013)	Tutti i Responsabili
		Art. 15, c. 2, d.lgs. n. 33/2013 Art. 53, c. 14, d.lgs. n. 165/2001		Tabelle relative agli elenchi dei consulenti con indicazione di oggetto, durata e compenso dell'incarico (comunicate alla Funzione pubblica)	Tempestivo (ex art. 8, d.lgs. n. 33/2013)	Tutti i Responsabili
		Art. 53, c. 14, d.lgs. n. 165/2001		Attestazione dell'avvenuta verifica dell'insussistenza di situazioni, anche potenziali, di conflitto di interesse	Tempestivo	Tutti i Responsabili
Personale	Titolari di incarichi dirigenziali amministrativi di vertice		Incarichi amministrativi di vertice (da pubblicare in tabelle)	Per ciascun titolare di incarico:		
		Art. 14, c. 1, lett. a), d.lgs. n. 33/2013		Atto di nomina / conferimento, con l'indicazione della durata dell'incarico	Tempestivo (ex art. 8, d.lgs. n. 33/2013)	Responsabile Settore Gestione Risorse Umane



UNIONE VAL D'ENZA

Bibbiano, Campegine, Canossa, Cavriago, Gattatico, Montecchio Emilia, Sant'Ilario d'Enza, San Polo d'Enza

Provincia di Reggio Emilia

		Art. 14, c. 1, lett. b), d.lgs. n. 33/2013		Curriculum vitae, redatto in conformità al vigente modello europeo	Tempestivo (ex art. 8, d.lgs. n. 33/2013)	Responsabile Settore Gestione Risorse Umane
		Art. 14, c. 1, lett. c), d.lgs. n. 33/2013		Compensi di qualsiasi natura connessi all'assunzione dell'incarico (con specifica evidenza delle eventuali componenti variabili o legate alla valutazione del risultato)	Tempestivo (ex art. 8, d.lgs. n. 33/2013)	Responsabile Settore Gestione Risorse Umane
		Art. 14, c. 1, lett. d), d.lgs. n. 33/2013		Importi di viaggi di servizio e missioni pagati con fondi pubblici	Tempestivo (ex art. 8, d.lgs. n. 33/2013)	Responsabile Settore Gestione Risorse Umane
		Art. 14, c. 1, lett. e), d.lgs. n. 33/2013		Dati relativi all'assunzione di altre cariche, presso enti pubblici o privati, e relativi compensi a qualsiasi titolo corrisposti	Tempestivo (ex art. 8, d.lgs. n. 33/2013)	Responsabile Settore Gestione Risorse Umane
		Art. 14, c. 1, lett. e), d.lgs. n. 33/2013		Altri eventuali incarichi con oneri a carico della finanza pubblica e indicazione dei compensi spettanti	Tempestivo (ex art. 8, d.lgs. n. 33/2013)	Responsabile Settore Gestione Risorse Umane



UNIONE VAL D'ENZA

Bibbiano, Campegine, Canossa, Cavriago, Gattatico, Montecchio Emilia, Sant'Ilario d'Enza, San Polo d'Enza

Provincia di Reggio Emilia

		Art. 14, c. 1, lett. f), d.lgs. n. 33/2013 Art. 1, c. 1, n. 5, l. n. 441/1982 Art. 47, c. 1, d.lgs. n. 33/2013		1) dichiarazione concernente diritti reali su beni immobili e su beni mobili iscritti in pubblici registri, titolarità di imprese, azioni di società, quote di partecipazione a società, esercizio di funzioni di amministratore o di sindaco di società, con l'apposizione della formula «sul mio onore affermo che la dichiarazione corrisponde al vero» [Per il soggetto, il coniuge non separato e i parenti entro il secondo grado, ove gli stessi vi consentano (NB: dando eventualmente evidenza del mancato consenso)]	Annuale	Responsabile Settore Gestione Risorse Umane
				2) copia dell'ultima dichiarazione dei redditi soggetti all'imposta sui redditi delle persone fisiche [Per il soggetto, il coniuge non separato e i parenti entro il secondo grado, ove gli stessi vi consentano (NB: dando eventualmente evidenza del mancato consenso)] (NB: è necessario limitare, con appositi accorgimenti a cura dell'interessato o della amministrazione, la pubblicazione dei dati sensibili)	Annuale	Responsabile Settore Gestione Risorse Umane



UNIONE VAL D'ENZA

Bibbiano, Campegine, Canossa, Cavriago, Gattatico, Montecchio Emilia, Sant'Ilario d'Enza, San Polo d'Enza

Provincia di Reggio Emilia

				<p>3) dichiarazione concernente le spese sostenute e le obbligazioni assunte per la propaganda elettorale ovvero attestazione di essersi avvalsi esclusivamente di materiali e di mezzi propagandistici predisposti e messi a disposizione dal partito o dalla formazione politica della cui lista il soggetto ha fatto parte, con l'apposizione della formula «sul mio onore affermo che la dichiarazione corrisponde al vero» (con allegate copie delle dichiarazioni relative a finanziamenti e contributi per un importo che nell'anno superi 5.000 €)</p>	<p>Tempestivo (ex art. 8, d.lgs. n. 33/2013)</p>	<p>Responsabile Settore Gestione Risorse Umane</p>
				<p>4) attestazione concernente le variazioni della situazione patrimoniale intervenute nell'anno precedente e copia della dichiarazione dei redditi [Per il soggetto, il coniuge non separato e i parenti entro il secondo grado, ove gli stessi vi consentano (NB: dando eventualmente evidenza del mancato consenso)]</p>	<p>Annuale</p>	<p>Responsabile Settore Gestione Risorse Umane</p>



UNIONE VAL D'ENZA

Bibbiano, Campegine, Canossa, Cavriago, Gattatico, Montecchio Emilia, Sant'Ilario d'Enza, San Polo d'Enza

Provincia di Reggio Emilia

				5) dichiarazione concernente le variazioni della situazione patrimoniale intervenute dopo l'ultima attestazione (con copia della dichiarazione annuale relativa ai redditi delle persone fisiche) [Per il soggetto, il coniuge non separato e i parenti entro il secondo grado, ove gli stessi vi consentano (NB: dando eventualmente evidenza del mancato consenso)]	Annuale	Responsabile Settore Gestione Risorse Umane
		Art. 20, c. 3, d.lgs. n. 39/2013		Dichiarazione sulla insussistenza di una delle cause di inconferibilità dell'incarico	Tempestivo (art. 20, c. 1, d.lgs. n. 39/2013)	Responsabile Settore Gestione Risorse Umane
		Art. 20, c. 3, d.lgs. n. 39/2013		Dichiarazione sulla insussistenza di una delle cause di incompatibilità al conferimento dell'incarico	Annuale (art. 20, c. 2, d.lgs. n. 39/2013)	Responsabile Settore Gestione Risorse Umane
		Art. 14, c. 1-ter, secondo periodo, d.lgs. n. 33/2013		Ammontare complessivo degli emolumenti percepiti a carico della finanza pubblica	Annuale	Responsabile Settore Gestione Risorse Umane
	Titolari di incarichi dirigenziali		Incarichi dirigenziali, a qualsiasi titolo conferiti, ivi	Per ciascun titolare di incarico:		Responsabile Settore



UNIONE VAL D'ENZA

Bibbiano, Campegine, Canossa, Cavriago, Gattatico, Montecchio Emilia, Sant'Ilario d'Enza, San Polo d'Enza

Provincia di Reggio Emilia

	(dirigenti non generali)		inclusi quelli conferiti discrezionalmente dall'organo di indirizzo politico senza procedure pubbliche di selezione e titolari di posizione organizzativa con funzioni dirigenziali			Gestione Risorse Umane
		Art. 14, c. 1, lett. a), d.lgs. n. 33/2013	(da pubblicare in tabelle che distinguano le seguenti situazioni: dirigenti, dirigenti individuati discrezionalmente, titolari di posizione organizzativa con funzioni dirigenziali)	Atto di nomina / conferimento, con l'indicazione della durata dell'incarico	Tempestivo (ex art. 8, d.lgs. n. 33/2013)	Responsabile Settore Gestione Risorse Umane
		Art. 14, c. 1, lett. b), d.lgs. n. 33/2013		Curriculum, redatto in conformità al vigente modello europeo	Tempestivo (ex art. 8, d.lgs. n. 33/2013)	Responsabile Settore Gestione Risorse Umane
		Art. 14, c. 1, lett. c), d.lgs. n. 33/2013		Compensi di qualsiasi natura connessi all'assunzione dell'incarico (con specifica evidenza delle eventuali componenti variabili o legate alla valutazione del risultato)	Tempestivo (ex art. 8, d.lgs. n. 33/2013)	Responsabile Settore Gestione Risorse Umane
				Importi di viaggi di servizio e missioni pagati con fondi pubblici	Tempestivo (ex art. 8, d.lgs. n. 33/2013)	Responsabile Settore Gestione



UNIONE VAL D'ENZA

Bibbiano, Campegine, Canossa, Cavriago, Gattatico, Montecchio Emilia, Sant'Ilario d'Enza, San Polo d'Enza

Provincia di Reggio Emilia

						Risorse Umane
		Art. 14, c. 1, lett. d), d.lgs. n. 33/2013		Dati relativi all'assunzione di altre cariche, presso enti pubblici o privati, e relativi compensi a qualsiasi titolo corrisposti	Tempestivo (ex art. 8, d.lgs. n. 33/2013)	Responsabile Settore Gestione Risorse Umane
		Art. 14, c. 1, lett. e), d.lgs. n. 33/2013		Altri eventuali incarichi con oneri a carico della finanza pubblica e indicazione dei compensi spettanti	Tempestivo (ex art. 8, d.lgs. n. 33/2013)	Responsabile Settore Gestione Risorse Umane
		Art. 14, c. 1, lett. f), d.lgs. n. 33/2013 Art. 1, c. 1, n. 5, l. n. 441/1982 Art. 47, c. 1, d.lgs. n. 33/2013		1) dichiarazione concernente diritti reali su beni immobili e su beni mobili iscritti in pubblici registri, titolarità di imprese, azioni di società, quote di partecipazione a società, esercizio di funzioni di amministratore o di sindaco di società, con l'apposizione della formula «sul mio onore affermo che la dichiarazione corrisponde al vero» [Per il soggetto, il coniuge non separato e i parenti entro il secondo grado, ove gli stessi vi consentano (NB: dando eventualmente evidenza del	Annuale	Responsabile Settore Gestione Risorse Umane



UNIONE VAL D'ENZA

Bibbiano, Campegine, Canossa, Cavriago, Gattatico, Montecchio Emilia, Sant'Ilario d'Enza, San Polo d'Enza

Provincia di Reggio Emilia

				mancato consenso)]		
				2) copia dell'ultima dichiarazione dei redditi soggetti all'imposta sui redditi delle persone fisiche [Per il soggetto, il coniuge non separato e i parenti entro il secondo grado, ove gli stessi vi consentano (NB: dando eventualmente evidenza del mancato consenso)] (NB: è necessario limitare, con appositi accorgimenti a cura dell'interessato o della amministrazione, la pubblicazione dei dati sensibili)	Annuale	Responsabile Settore Gestione Risorse Umane
				3) dichiarazione concernente le spese sostenute e le obbligazioni assunte per la propaganda elettorale ovvero attestazione di essersi avvalsi esclusivamente di materiali e di mezzi propagandistici predisposti e messi a disposizione dal partito o dalla formazione politica della cui lista il soggetto ha fatto parte, con l'apposizione della formula «sul mio	Tempestivo (ex art. 8, d.lgs. n. 33/2013)	Responsabile Settore Gestione Risorse Umane



UNIONE VAL D'ENZA

Bibbiano, Campegine, Canossa, Cavriago, Gattatico, Montecchio Emilia, Sant'Ilario d'Enza, San Polo d'Enza

Provincia di Reggio Emilia

				onore affermo che la dichiarazione corrisponde al vero» (con allegate copie delle dichiarazioni relative a finanziamenti e contributi per un importo che nell'anno superi 5.000 €)		
				4) attestazione concernente le variazioni della situazione patrimoniale intervenute nell'anno precedente e copia della dichiarazione dei redditi [Per il soggetto, il coniuge non separato e i parenti entro il secondo grado, ove gli stessi vi consentano (NB: dando eventualmente evidenza del mancato consenso)]	Annuale	Responsabile Settore Gestione Risorse Umane
				5) dichiarazione concernente le variazioni della situazione patrimoniale intervenute dopo l'ultima attestazione (con copia della dichiarazione annuale relativa ai redditi delle persone fisiche) [Per il soggetto, il coniuge non separato e i parenti entro il secondo grado, ove gli stessi vi consentano (NB: dando eventualmente evidenza del mancato consenso)]	Annuale	Responsabile Settore Gestione Risorse Umane



UNIONE VAL D'ENZA

Bibbiano, Campegine, Canossa, Cavriago, Gattatico, Montecchio Emilia, Sant'Ilario d'Enza, San Polo d'Enza

Provincia di Reggio Emilia

		Art. 20, c. 3, d.lgs. n. 39/2013		Dichiarazione sulla insussistenza di una delle cause di inconferibilità dell'incarico	Tempestivo (art. 20, c. 1, d.lgs. n. 39/2013)	Responsabile Settore Gestione Risorse Umane
		Art. 20, c. 3, d.lgs. n. 39/2013		Dichiarazione sulla insussistenza di una delle cause di incompatibilità al conferimento dell'incarico	Annuale (art. 20, c. 2, d.lgs. n. 39/2013)	Responsabile Settore Gestione Risorse Umane
		Art. 14, c. 1-ter, secondo periodo, d.lgs. n. 33/2013		Ammontare complessivo degli emolumenti percepiti a carico della finanza pubblica	Annuale	Responsabile Settore Gestione Risorse Umane
		Art. 19, c. 1-bis, d.lgs. n. 165/2001	Posti di funzione disponibili	Numero e tipologia dei posti di funzione che si rendono disponibili nella dotazione organica e relativi criteri di scelta	Tempestivo	Responsabile Settore Gestione Risorse Umane
		Art. 1, c. 7, d.p.r. n. 108/2004	Ruolo dirigenti	Ruolo dei dirigenti	Annuale	Responsabile Settore Gestione Risorse Umane



UNIONE VAL D'ENZA

Bibbiano, Campegine, Canossa, Cavriago, Gattatico, Montecchio Emilia, Sant'Ilario d'Enza, San Polo d'Enza

Provincia di Reggio Emilia

	Incarichi amministrativi di vertice (Direttore generale, Direttore sanitario, Direttore amministrativo)	Art. 41, c. 2, d.lgs. n. 33/2013	SSN - Bandi e avvisi	Bandi e avvisi di selezione	Tempestivo (ex art. 8, d.lgs. n. 33/2013)	Non presente
			SSN - Procedure selettive	Informazioni e dati concernenti le procedure di conferimento degli incarichi di direttore generale, direttore sanitario e direttore amministrativo	Tempestivo (ex art. 8, d.lgs. n. 33/2013)	Non presente
		Art. 14, c. 1, lett. a), d.lgs. n. 33/2013	SSN- Incarichi amministrativi di vertice (da pubblicare in tabelle)	Atto di nomina / conferimento, con l'indicazione della durata dell'incarico	Tempestivo (ex art. 8, d.lgs. n. 33/2013)	Non presente
				Curriculum vitae, redatto in conformità al vigente modello europeo	Tempestivo (ex art. 8, d.lgs. n. 33/2013)	Non presente
				Compensi di qualsiasi natura connessi all'assunzione dell'incarico (con specifica evidenza delle eventuali componenti variabili o legate alla valutazione del risultato)	Tempestivo (ex art. 8, d.lgs. n. 33/2013)	Non presente
				Importi di viaggi di servizio e missioni pagati con fondi pubblici	Tempestivo (ex art. 8, d.lgs. n. 33/2013)	Non presente
		Art. 14, c. 1, lett. b), d.lgs. n. 33/2013				
Art. 14, c. 1, lett. c), d.lgs. n. 33/2013						



UNIONE VAL D'ENZA

Bibbiano, Campegine, Canossa, Cavriago, Gattatico, Montecchio Emilia, Sant'Ilario d'Enza, San Polo d'Enza

Provincia di Reggio Emilia

		Art. 14, c. 1, lett. d), d.lgs. n. 33/2013		Dati relativi all'assunzione di altre cariche, presso enti pubblici o privati, e relativi compensi a qualsiasi titolo corrisposti	Tempestivo (ex art. 8, d.lgs. n. 33/2013)	Non presente
		Art. 14, c. 1, lett. e), d.lgs. n. 33/2013		Altri eventuali incarichi con oneri a carico della finanza pubblica e indicazione dei compensi spettanti	Tempestivo (ex art. 8, d.lgs. n. 33/2013)	Non presente
		Art. 14, c. 1, lett. f), d.lgs. n. 33/2013 Art. 1, c. 1, n. 5, l. n. 441/1982 Art. 47, c. 1, d.lgs. n. 33/2013		1) dichiarazione concernente diritti reali su beni immobili e su beni mobili iscritti in pubblici registri, titolarità di imprese, azioni di società, quote di partecipazione a società, esercizio di funzioni di amministratore o di sindaco di società, con l'apposizione della formula «sul mio onore affermo che la dichiarazione corrisponde al vero» [Per il soggetto, il coniuge non separato e i parenti entro il secondo grado, ove gli stessi vi consentano (NB: dando eventualmente evidenza del mancato consenso)]	Annuale	Non presente



UNIONE VAL D'ENZA

Bibbiano, Campegine, Canossa, Cavriago, Gattatico, Montecchio Emilia, Sant'Ilario d'Enza, San Polo d'Enza

Provincia di Reggio Emilia

				<p>2) copia dell'ultima dichiarazione dei redditi soggetti all'imposta sui redditi delle persone fisiche [Per il soggetto, il coniuge non separato e i parenti entro il secondo grado, ove gli stessi vi consentano (NB: dando eventualmente evidenza del mancato consenso)] (NB: è necessario limitare, con appositi accorgimenti a cura dell'interessato o della amministrazione, la pubblicazione dei dati sensibili)</p>	Annuale	Non presente
				<p>3) dichiarazione concernente le spese sostenute e le obbligazioni assunte per la propaganda elettorale ovvero attestazione di essersi avvalsi esclusivamente di materiali e di mezzi propagandistici predisposti e messi a disposizione dal partito o dalla formazione politica della cui lista il soggetto ha fatto parte, con l'apposizione della formula «sul mio onore affermo che la dichiarazione corrisponde al vero» (con allegate copie delle dichiarazioni relative a finanziamenti e contributi per un importo che nell'anno superi 5.000 €)</p>	Tempestivo (ex art. 8, d.lgs. n. 33/2013)	Non presente



UNIONE VAL D'ENZA

Bibbiano, Campegine, Canossa, Cavriago, Gattatico, Montecchio Emilia, Sant'Ilario d'Enza, San Polo d'Enza

Provincia di Reggio Emilia

			4) attestazione concernente le variazioni della situazione patrimoniale intervenute nell'anno precedente e copia della dichiarazione dei redditi [Per il soggetto, il coniuge non separato e i parenti entro il secondo grado, ove gli stessi vi consentano (NB: dando eventualmente evidenza del mancato consenso)]	Annuale	Non presente
			5) dichiarazione concernente le variazioni della situazione patrimoniale intervenute dopo l'ultima attestazione (con copia della dichiarazione annuale relativa ai redditi delle persone fisiche) [Per il soggetto, il coniuge non separato e i parenti entro il secondo grado, ove gli stessi vi consentano (NB: dando eventualmente evidenza del mancato consenso)]	Annuale	Non presente
		Art. 20, c. 3, d.lgs. n. 39/2013	Dichiarazione sulla insussistenza di una delle cause di inconferibilità dell'incarico	Tempestivo (art. 20, c. 1, d.lgs. n. 39/2013)	Non presente
		Art. 20, c. 3, d.lgs. n. 39/2013	Dichiarazione sulla insussistenza di una delle cause di incompatibilità al conferimento dell'incarico	Annuale (art. 20, c. 2, d.lgs. n. 39/2013)	Non presente



UNIONE VAL D'ENZA

Bibbiano, Campegine, Canossa, Cavriago, Gattatico, Montecchio Emilia, Sant'Ilario d'Enza, San Polo d'Enza

Provincia di Reggio Emilia

		Art. 14, c. 1-ter, secondo periodo, d.lgs. n. 33/2013		Ammontare complessivo degli emolumenti percepiti a carico della finanza pubblica	Annuale	Non presente
Dirigenti (Responsabili di Dipartimento e Responsabili di strutture semplici e complesse)		Art. 41, c. 2, d.lgs. n. 33/2013	SSN - Dirigenti (amministrativi e sanitari) - Incarichi dirigenziali, a qualsiasi titolo conferiti, ivi inclusi quelli conferiti discrezionalmente dall'organo di indirizzo politico senza procedure pubbliche di selezione e titolari di posizione organizzativa con funzioni dirigenziali (da pubblicare in tabelle che distinguano le seguenti situazioni: dirigenti, dirigenti individuati discrezionalmente, titolari di posizione organizzativa con funzioni dirigenziali)	Bandi e avvisi di selezione	Tempestivo (ex art. 8, d.lgs. n. 33/2013)	Non presente
				Informazioni e dati concernenti le procedure di conferimento degli incarichi di responsabile di dipartimento e di strutture semplici e complesse	Tempestivo (ex art. 8, d.lgs. n. 33/2013)	Non presente
				Atto di nomina / conferimento, con l'indicazione della durata dell'incarico	Tempestivo (ex art. 8, d.lgs. n. 33/2013)	Non presente
				Curriculum, redatto in conformità al vigente modello europeo	Tempestivo (ex art. 8, d.lgs. n. 33/2013)	Non presente
				Compensi di qualsiasi natura connessi all'assunzione dell'incarico (con specifica evidenza delle eventuali componenti variabili o legate alla valutazione del risultato)	Tempestivo (ex art. 8, d.lgs. n. 33/2013)	Non presente
		Art. 14, c. 1, lett. a), d.lgs. n. 33/2013				
		Art. 14, c. 1, lett. b), d.lgs. n. 33/2013				
		Art. 14, c. 1, lett. c), d.lgs. n. 33/2013				



UNIONE VAL D'ENZA

Bibbiano, Campegine, Canossa, Cavriago, Gattatico, Montecchio Emilia, Sant'Ilario d'Enza, San Polo d'Enza

Provincia di Reggio Emilia

				Importi di viaggi di servizio e missioni pagati con fondi pubblici	Tempestivo (ex art. 8, d.lgs. n. 33/2013)	Non presente
		Art. 14, c. 1, lett. d), d.lgs. n. 33/2013		Dati relativi all'assunzione di altre cariche, presso enti pubblici o privati, e relativi compensi a qualsiasi titolo corrisposti	Tempestivo (ex art. 8, d.lgs. n. 33/2013)	Non presente
		Art. 14, c. 1, lett. e), d.lgs. n. 33/2013		Altri eventuali incarichi con oneri a carico della finanza pubblica e indicazione dei compensi spettanti	Tempestivo (ex art. 8, d.lgs. n. 33/2013)	Non presente
		Art. 14, c. 1, lett. f), d.lgs. n. 33/2013 Art. 1, c. 1, n. 5, l. n. 441/1982 Art. 47, c. 1, d.lgs. n. 33/2013		1) dichiarazione concernente diritti reali su beni immobili e su beni mobili iscritti in pubblici registri, titolarità di imprese, azioni di società, quote di partecipazione a società, esercizio di funzioni di amministratore o di sindaco di società, con l'apposizione della formula «sul mio onore affermo che la dichiarazione corrisponde al vero» [Per il soggetto, il coniuge non separato e i parenti entro il secondo grado, ove gli stessi vi consentano (NB: dando eventualmente evidenza del mancato consenso)]	Annuale	Non presente



UNIONE VAL D'ENZA

Bibbiano, Campegine, Canossa, Cavriago, Gattatico, Montecchio Emilia, Sant'Ilario d'Enza, San Polo d'Enza

Provincia di Reggio Emilia

				<p>2) copia dell'ultima dichiarazione dei redditi soggetti all'imposta sui redditi delle persone fisiche [Per il soggetto, il coniuge non separato e i parenti entro il secondo grado, ove gli stessi vi consentano (NB: dando eventualmente evidenza del mancato consenso)] (NB: è necessario limitare, con appositi accorgimenti a cura dell'interessato o della amministrazione, la pubblicazione dei dati sensibili)</p>	Annuale	Non presente
				<p>3) dichiarazione concernente le spese sostenute e le obbligazioni assunte per la propaganda elettorale ovvero attestazione di essersi avvalsi esclusivamente di materiali e di mezzi propagandistici predisposti e messi a disposizione dal partito o dalla formazione politica della cui lista il soggetto ha fatto parte, con l'apposizione della formula «sul mio onore affermo che la dichiarazione corrisponde al vero» (con allegate copie delle dichiarazioni relative a finanziamenti e contributi per un importo che nell'anno superi 5.000 €)</p>	Tempestivo (ex art. 8, d.lgs. n. 33/2013)	Non presente



UNIONE VAL D'ENZA

Bibbiano, Campegine, Canossa, Cavriago, Gattatico, Montecchio Emilia, Sant'Ilario d'Enza, San Polo d'Enza

Provincia di Reggio Emilia

			4) attestazione concernente le variazioni della situazione patrimoniale intervenute nell'anno precedente e copia della dichiarazione dei redditi [Per il soggetto, il coniuge non separato e i parenti entro il secondo grado, ove gli stessi vi consentano (NB: dando eventualmente evidenza del mancato consenso)]	Annuale	Non presente
			5) dichiarazione concernente le variazioni della situazione patrimoniale intervenute dopo l'ultima attestazione (con copia della dichiarazione annuale relativa ai redditi delle persone fisiche) [Per il soggetto, il coniuge non separato e i parenti entro il secondo grado, ove gli stessi vi consentano (NB: dando eventualmente evidenza del mancato consenso)]	Annuale	Non presente
		Art. 20, c. 3, d.lgs. n. 39/2013	Dichiarazione sulla insussistenza di una delle cause di inconferibilità dell'incarico	Tempestivo (art. 20, c. 1, d.lgs. n. 39/2013)	Non presente
		Art. 20, c. 3, d.lgs. n. 39/2013	Dichiarazione sulla insussistenza di una delle cause di incompatibilità al conferimento dell'incarico	Annuale (art. 20, c. 2, d.lgs. n. 39/2013)	Non presente



UNIONE VAL D'ENZA

Bibbiano, Campegine, Canossa, Cavriago, Gattatico, Montecchio Emilia, Sant'Ilario d'Enza, San Polo d'Enza

Provincia di Reggio Emilia

		Art. 14, c. 1-ter, secondo periodo, d.lgs. n. 33/2013		Ammontare complessivo degli emolumenti percepiti a carico della finanza pubblica	Annuale	Non presente
	Sanzioni per mancata comunicazione dei dati	Art. 47, c. 1, d.lgs. n. 33/2013	Sanzioni per mancata o incompleta comunicazione dei dati da parte dei titolari di incarichi dirigenziali	Provvedimenti sanzionatori a carico del responsabile della mancata o incompleta comunicazione dei dati di cui all'articolo 14, concernenti la situazione patrimoniale complessiva del titolare dell'incarico al momento dell'assunzione della carica, la titolarità di imprese, le partecipazioni azionarie proprie, del coniuge e dei parenti entro il secondo grado di parentela, nonché tutti i compensi cui dà diritto l'assunzione della carica	Tempestivo (ex art. 8, d.lgs. n. 33/2013)	RPCT
	Dotazione organica	Art. 16, c. 1, d.lgs. n. 33/2013	Conto annuale del personale	Conto annuale del personale e relative spese sostenute, nell'ambito del quale sono rappresentati i dati relativi alla dotazione organica e al personale effettivamente in servizio e al relativo costo, con l'indicazione della distribuzione tra le diverse qualifiche e aree professionali, con particolare riguardo al personale assegnato agli uffici di diretta	Annuale (art. 16, c. 1, d.lgs. n. 33/2013)	Responsabile Settore Gestione Risorse Umane



UNIONE VAL D'ENZA

Bibbiano, Campegine, Canossa, Cavriago, Gattatico, Montecchio Emilia, Sant'Ilario d'Enza, San Polo d'Enza

Provincia di Reggio Emilia

				collaborazione con gli organi di indirizzo politico		
		Art. 16, c. 2, d.lgs. n. 33/2013	Costo personale tempo indeterminato	Costo complessivo del personale a tempo indeterminato in servizio, articolato per aree professionali, con particolare riguardo al personale assegnato agli uffici di diretta collaborazione con gli organi di indirizzo politico	Annuale (art. 16, c. 2, d.lgs. n. 33/2013)	Responsabile Settore Gestione Risorse Umane
	Personale non a tempo indeterminato	Art. 17, c. 1, d.lgs. n. 33/2013	Personale non a tempo indeterminato (da pubblicare in tabelle)	Personale con rapporto di lavoro non a tempo indeterminato ed elenco dei titolari dei contratti a tempo determinato, ivi compreso il personale assegnato agli uffici di diretta collaborazione con gli organi di indirizzo politico	Annuale (art. 17, c. 1, d.lgs. n. 33/2013)	Responsabile Settore Gestione Risorse Umane
		Art. 17, c. 2, d.lgs. n. 33/2013	Costo del personale non a tempo indeterminato (da pubblicare in tabelle)	Costo complessivo del personale con rapporto di lavoro non a tempo indeterminato, con particolare riguardo al personale assegnato agli uffici di diretta collaborazione con gli organi di indirizzo politico	Trimestrale (art. 17, c. 2, d.lgs. n. 33/2013)	Responsabile Settore Gestione Risorse Umane



UNIONE VAL D'ENZA

Bibbiano, Campegine, Canossa, Cavriago, Gattatico, Montecchio Emilia, Sant'Ilario d'Enza, San Polo d'Enza

Provincia di Reggio Emilia

	Tassi di assenza	Art. 16, c. 3, d.lgs. n. 33/2013	Tassi di assenza (da pubblicare in tabelle)	Tassi di assenza del personale distinti per uffici di livello dirigenziale	Trimestrale (art. 16, c. 3, d.lgs. n. 33/2013)	Responsabile Settore Gestione Risorse Umane
	Incarichi conferiti e autorizzati ai dipendenti (dirigenti e non dirigenti)	Art. 18, d.lgs. n. 33/2013 Art. 53, c. 14, d.lgs. n. 165/2001	Incarichi conferiti e autorizzati ai dipendenti (dirigenti e non dirigenti) (da pubblicare in tabelle)	Elenco degli incarichi conferiti o autorizzati a ciascun dipendente (dirigente e non dirigente), con l'indicazione dell'oggetto, della durata e del compenso spettante per ogni incarico	Tempestivo (ex art. 8, d.lgs. n. 33/2013)	Responsabile Settore Gestione Risorse Umane
	Contrattazione collettiva	Art. 21, c. 1, d.lgs. n. 33/2013 Art. 47, c. 8, d.lgs. n. 165/2001	Contrattazione collettiva	Riferimenti necessari per la consultazione dei contratti e accordi collettivi nazionali ed eventuali interpretazioni autentiche	Tempestivo (ex art. 8, d.lgs. n. 33/2013)	Responsabile Settore Gestione Risorse Umane
	Contrattazione integrativa	Art. 21, c. 2, d.lgs. n. 33/2013	Contratti integrativi	Contratti integrativi stipulati, con la relazione tecnico-finanziaria e quella illustrativa, certificate dagli organi di controllo (collegio dei revisori dei conti, collegio sindacale, uffici centrali di bilancio o analoghi organi previsti dai rispettivi ordinamenti)	Tempestivo (ex art. 8, d.lgs. n. 33/2013)	Responsabile Settore Gestione Risorse Umane



UNIONE VAL D'ENZA

Bibbiano, Campegine, Canossa, Cavriago, Gattatico, Montecchio Emilia, Sant'Ilario d'Enza, San Polo d'Enza

Provincia di Reggio Emilia

		Art. 21, c. 2, d.lgs. n. 33/2013 Art. 55, c. 4, d.lgs. n. 150/2009	Costi contratti integrativi	Specifiche informazioni sui costi della contrattazione integrativa, certificate dagli organi di controllo interno, trasmesse al Ministero dell'Economia e delle finanze, che predispongono, allo scopo, uno specifico modello di rilevazione, d'intesa con la Corte dei conti e con la Presidenza del Consiglio dei Ministri - Dipartimento della funzione pubblica	Annuale (art. 55, c. 4, d.lgs. n. 150/2009)	Responsabile Settore Gestione Risorse Umane
OIV		Art. 10, c. 8, lett. c), d.lgs. n. 33/2013	OIV (da pubblicare in tabelle)	Nominativi	Tempestivo (ex art. 8, d.lgs. n. 33/2013)	Responsabile Settore Affari generali
		Art. 10, c. 8, lett. c), d.lgs. n. 33/2013		Curricula	Tempestivo (ex art. 8, d.lgs. n. 33/2013)	Responsabile Settore Affari generali
		Par. 14.2, delib. CiVIT n. 12/2013		Compensi	Tempestivo (ex art. 8, d.lgs. n. 33/2013)	Responsabile Settore Affari generali



UNIONE VAL D'ENZA

Bibbiano, Campegine, Canossa, Cavriago, Gattatico, Montecchio Emilia, Sant'Ilario d'Enza, San Polo d'Enza

Provincia di Reggio Emilia

Bandi di concorso		Art. 19, c. 1, d.lgs. n. 33/2013	Bandi di concorso (da pubblicare in tabelle)	Bandi di concorso per il reclutamento, a qualsiasi titolo, di personale presso l'amministrazione nonché i criteri di valutazione della Commissione e le tracce delle prove scritte	Tempestivo (ex art. 8, d.lgs. n. 33/2013)	Responsabile Settore Gestione Risorse Umane
		Art. 19, c. 2, d.lgs. n. 33/2013	Elenco dei bandi espletati (da pubblicare in tabelle)	Elenco dei bandi in corso	Tempestivo (ex art. 8, d.lgs. n. 33/2013)	Responsabile Settore Gestione Risorse Umane
Performance	Sistema di misurazione e valutazione della Performance	Par. 1, deliber. CiVIT n. 104/2010	Sistema di misurazione e valutazione della Performance	Sistema di misurazione e valutazione della Performance (art. 7, d.lgs. n. 150/2009)	Tempestivo	Responsabile Affari gen.
	Piano della Performance	Art. 10, c. 8, lett. b), d.lgs. n. 33/2013	Piano della Performance/Piano esecutivo di gestione	Piano della Performance (art. 10, d.lgs. 150/2009) Piano esecutivo di gestione (per gli enti locali) (art. 169, c. 3-bis, d.lgs. n. 267/2000)	Tempestivo (ex art. 8, d.lgs. n. 33/2013)	Responsabile Affari gen.
	Relazione sulla Performance		Relazione sulla Performance	Relazione sulla Performance (art. 10, d.lgs. 150/2009)	Tempestivo (ex art. 8, d.lgs. n. 33/2013)	Responsabile Affari gen.
	Ammontare complessivo dei premi	Art. 20, c. 1, d.lgs. n. 33/2013	Ammontare complessivo dei premi (da pubblicare in tabelle)	Ammontare complessivo dei premi collegati alla performance stanziati	Tempestivo (ex art. 8, d.lgs. n. 33/2013)	Responsabile Settore Gestione Risorse Umane



UNIONE VAL D'ENZA

Bibbiano, Campegine, Canossa, Cavriago, Gattatico, Montecchio Emilia, Sant'Ilario d'Enza, San Polo d'Enza

Provincia di Reggio Emilia

				Ammontare dei premi effettivamente distribuiti	Tempestivo (ex art. 8, d.lgs. n. 33/2013)	Responsabile Settore Gestione Risorse Umane
	Dati relativi ai premi	Art. 20, c. 2, d.lgs. n. 33/2013	Dati relativi ai premi (da pubblicare in tabelle)	Criteria definiti nei sistemi di misurazione e valutazione della performance per l'assegnazione del trattamento accessorio	Tempestivo (ex art. 8, d.lgs. n. 33/2013)	Responsabile Settore Gestione Risorse Umane
				Distribuzione del trattamento accessorio, in forma aggregata, al fine di dare conto del livello di selettività utilizzato nella distribuzione dei premi e degli incentivi	Tempestivo (ex art. 8, d.lgs. n. 33/2013)	Responsabile Settore Gestione Risorse Umane
				Grado di differenziazione dell'utilizzo della premialità sia per i dirigenti sia per i dipendenti	Tempestivo (ex art. 8, d.lgs. n. 33/2013)	Responsabile Settore Gestione Risorse Umane



UNIONE VAL D'ENZA

Bibbiano, Campegine, Canossa, Cavriago, Gattatico, Montecchio Emilia, Sant'Ilario d'Enza, San Polo d'Enza

Provincia di Reggio Emilia

Enti controllati	Enti pubblici vigilati	Art. 22, c. 1, lett. a), d.lgs. n. 33/2013	Enti pubblici vigilati (da pubblicare in tabelle)	Elenco degli enti pubblici, comunque denominati, istituiti, vigilati e finanziati dall'amministrazione ovvero per i quali l'amministrazione abbia il potere di nomina degli amministratori dell'ente, con l'indicazione delle funzioni attribuite e delle attività svolte in favore dell'amministrazione o delle attività di servizio pubblico affidate	Annuale (art. 22, c. 1, d.lgs. n. 33/2013)	Responsabile Settore Affari Generali e Fin.
				Per ciascuno degli enti:		
		Art. 22, c. 2, d.lgs. n. 33/2013		1) ragione sociale	Annuale (art. 22, c. 1, d.lgs. n. 33/2013)	Responsabile Settore Affari Generali e Fin.
				2) misura dell'eventuale partecipazione dell'amministrazione	Annuale (art. 22, c. 1, d.lgs. n. 33/2013)	Responsabile Settore Affari Generali e Fin.
				3) durata dell'impegno	Annuale (art. 22, c. 1, d.lgs. n. 33/2013)	Responsabile Settore Affari Generali e Fin.



UNIONE VAL D'ENZA

Bibbiano, Campegine, Canossa, Cavriago, Gattatico, Montecchio Emilia, Sant'Ilario d'Enza, San Polo d'Enza

Provincia di Reggio Emilia

				4) onere complessivo a qualsiasi titolo gravante per l'anno sul bilancio dell'amministrazione	Annuale (art. 22, c. 1, d.lgs. n. 33/2013)	Responsabile Settore Affari Generali e Fin.
				5) numero dei rappresentanti dell'amministrazione negli organi di governo e trattamento economico complessivo a ciascuno di essi spettante	Annuale (art. 22, c. 1, d.lgs. n. 33/2013)	Responsabile Settore Affari Generali e Fin.
				6) risultati di bilancio degli ultimi tre esercizi finanziari	Annuale (art. 22, c. 1, d.lgs. n. 33/2013)	Responsabile Settore Affari Generali e Fin.
				7) incarichi di amministratore dell'ente e relativo trattamento economico complessivo	Annuale (art. 22, c. 1, d.lgs. n. 33/2013)	Responsabile Settore Affari Generali e Fin.
		Art. 20, c. 3, d.lgs. n. 39/2013		Dichiarazione sulla insussistenza di una delle cause di inconferibilità dell'incarico (link al sito dell'ente)	Tempestivo (art. 20, c. 1, d.lgs. n. 39/2013)	Responsabile Settore Affari Generali e Fin.
		Art. 20, c. 3, d.lgs. n. 39/2013		Dichiarazione sulla insussistenza di una delle cause di incompatibilità al conferimento dell'incarico (link al sito dell'ente)	Annuale (art. 20, c. 2, d.lgs. n. 39/2013)	Responsabile Settore Affari Generali e Fin.



UNIONE VAL D'ENZA

Bibbiano, Campegine, Canossa, Cavriago, Gattatico, Montecchio Emilia, Sant'Ilario d'Enza, San Polo d'Enza

Provincia di Reggio Emilia

						Fin.
		Art. 22, c. 3, d.lgs. n. 33/2013		Collegamento con i siti istituzionali degli enti pubblici vigilati nei quali sono pubblicati i dati relativi ai componenti degli organi di indirizzo politico e ai soggetti titolari di incarichi dirigenziali, di collaborazione o consulenza	Annuale (art. 22, c. 1, d.lgs. n. 33/2013)	Responsabile Settore Affari Generali e Fin.
	Società partecipate	Art. 22, c. 1, lett. b), d.lgs. n. 33/2013	Dati società partecipate (da pubblicare in tabelle)	Elenco delle società di cui l'amministrazione detiene direttamente quote di partecipazione anche minoritaria, con l'indicazione dell'entità, delle funzioni attribuite e delle attività svolte in favore dell'amministrazione o delle attività di servizio pubblico affidate, ad esclusione delle società partecipate da amministrazioni pubbliche, quotate in mercati regolamentati e loro controllate (ex art. 22, c. 6, d.lgs. n. 33/2013)	Annuale (art. 22, c. 1, d.lgs. n. 33/2013)	Responsabile Settore Affari Generali e Fin.
				Per ciascuna delle società:		



UNIONE VAL D'ENZA

Bibbiano, Campegine, Canossa, Cavriago, Gattatico, Montecchio Emilia, Sant'Ilario d'Enza, San Polo d'Enza

Provincia di Reggio Emilia

				1) ragione sociale	Annuale (art. 22, c. 1, d.lgs. n. 33/2013)	Responsabile Settore Affari Generali e Fin.
				2) misura dell'eventuale partecipazione dell'amministrazione	Annuale (art. 22, c. 1, d.lgs. n. 33/2013)	Responsabile Settore Affari Generali e Fin.
		Art. 22, c. 2, d.lgs. n. 33/2013		3) durata dell'impegno	Annuale (art. 22, c. 1, d.lgs. n. 33/2013)	Responsabile Settore Affari Generali e Fin.
				4) onere complessivo a qualsiasi titolo gravante per l'anno sul bilancio dell'amministrazione	Annuale (art. 22, c. 1, d.lgs. n. 33/2013)	Responsabile Settore Affari Generali e Fin.
				5) numero dei rappresentanti dell'amministrazione negli organi di governo e trattamento economico complessivo a ciascuno di essi spettante	Annuale (art. 22, c. 1, d.lgs. n. 33/2013)	Responsabile Settore Affari Generali e Fin.
				6) risultati di bilancio degli ultimi tre esercizi finanziari	Annuale (art. 22, c. 1, d.lgs. n. 33/2013)	Responsabile Settore Affari Generali e Fin.



UNIONE VAL D'ENZA

Bibbiano, Campegine, Canossa, Cavriago, Gattatico, Montecchio Emilia, Sant'Ilario d'Enza, San Polo d'Enza

Provincia di Reggio Emilia

						Fin.
				7) incarichi di amministratore della società e relativo trattamento economico complessivo	Annuale (art. 22, c. 1, d.lgs. n. 33/2013)	Responsabile Settore Affari Generali e Fin.
		Art. 20, c. 3, d.lgs. n. 39/2013		Dichiarazione sulla insussistenza di una delle cause di inconferibilità dell'incarico (link al sito dell'ente)	Tempestivo (art. 20, c. 1, d.lgs. n. 39/2013)	Responsabile Settore Affari Generali e Fin.
		Art. 20, c. 3, d.lgs. n. 39/2014		Dichiarazione sulla insussistenza di una delle cause di incompatibilità al conferimento dell'incarico (link al sito dell'ente)	Annuale (art. 20, c. 2, d.lgs. n. 39/2013)	Responsabile Settore Affari Generali e Fin.
		Art. 22, c. 3, d.lgs. n. 33/2013		Collegamento con i siti istituzionali delle società partecipate nei quali sono pubblicati i dati relativi ai componenti degli organi di indirizzo politico e ai soggetti titolari di incarichi dirigenziali, di collaborazione o consulenza	Annuale (art. 22, c. 1, d.lgs. n. 33/2013)	Responsabile Settore Affari Generali e Fin.



UNIONE VAL D'ENZA

Bibbiano, Campegine, Canossa, Cavriago, Gattatico, Montecchio Emilia, Sant'Ilario d'Enza, San Polo d'Enza

Provincia di Reggio Emilia

		Art. 22, c. 1. lett. d-bis, d.lgs. n. 33/2013	Provvedimenti	Provvedimenti in materia di costituzione di società partecipazione pubblica, acquisto di partecipazioni in società già costituite, gestione delle partecipazioni pubbliche, alienazione di partecipazioni sociali, quotazione di società a controllo pubblico in mercati regolamentati e razionalizzazione periodica delle partecipazioni pubbliche, previsti dal decreto legislativo adottato ai sensi dell'articolo 18 della legge 7 agosto 2015, n. 124 (art. 20 d.lgs 175/2016)	Tempestivo (ex art. 8, d.lgs. n. 33/2013)	Responsabile Settore Affari Generali e Fin.
		Art. 19, c. 7, d.lgs. n. 175/2016		Provvedimenti con cui le amministrazioni pubbliche fissano obiettivi specifici, annuali e pluriennali, sul complesso delle spese di funzionamento, ivi comprese quelle per il personale, delle società controllate	Tempestivo (ex art. 8, d.lgs. n. 33/2013)	Responsabile Settore Affari Generali e Fin.
				Provvedimenti con cui le società a controllo pubblico garantiscono il concreto perseguimento degli obiettivi specifici, annuali e pluriennali, sul complesso delle spese di funzionamento	Tempestivo (ex art. 8, d.lgs. n. 33/2013)	Responsabile Settore Affari Generali e Fin.



UNIONE VAL D'ENZA

Bibbiano, Campegine, Canossa, Cavriago, Gattatico, Montecchio Emilia, Sant'Ilario d'Enza, San Polo d'Enza

Provincia di Reggio Emilia

	Enti di diritto privato controllati	Art. 22, c. 1, lett. c), d.lgs. n. 33/2013	Enti di diritto privato controllati (da pubblicare in tabelle)	Elenco degli enti di diritto privato, comunque denominati, in controllo dell'amministrazione, con l'indicazione delle funzioni attribuite e delle attività svolte in favore dell'amministrazione o delle attività di servizio pubblico affidate	Annuale (art. 22, c. 1, d.lgs. n. 33/2013)	Responsabile Settore Affari Generali e Fin.
				Per ciascuno degli enti:		
		Art. 22, c. 2, d.lgs. n. 33/2013		1) ragione sociale	Annuale (art. 22, c. 1, d.lgs. n. 33/2013)	Responsabile Settore Affari Generali e Fin.
				2) misura dell'eventuale partecipazione dell'amministrazione	Annuale (art. 22, c. 1, d.lgs. n. 33/2013)	Responsabile Settore Affari Generali e Fin.
				3) durata dell'impegno	Annuale (art. 22, c. 1, d.lgs. n. 33/2013)	Responsabile Settore Affari Generali e Fin.
				4) onere complessivo a qualsiasi titolo gravante per l'anno sul bilancio dell'amministrazione	Annuale (art. 22, c. 1, d.lgs. n. 33/2013)	Responsabile Settore Affari Generali e Fin.



UNIONE VAL D'ENZA

Bibbiano, Campegine, Canossa, Cavriago, Gattatico, Montecchio Emilia, Sant'Ilario d'Enza, San Polo d'Enza

Provincia di Reggio Emilia

			5) numero dei rappresentanti dell'amministrazione negli organi di governo e trattamento economico complessivo a ciascuno di essi spettante	Annuale (art. 22, c. 1, d.lgs. n. 33/2013)	Responsabile Settore Affari Generali e Fin.
			6) risultati di bilancio degli ultimi tre esercizi finanziari	Annuale (art. 22, c. 1, d.lgs. n. 33/2013)	Responsabile Settore Affari Generali e Fin.
			7) incarichi di amministratore dell'ente e relativo trattamento economico complessivo	Annuale (art. 22, c. 1, d.lgs. n. 33/2013)	Responsabile Settore Affari Generali e Fin.
		Art. 20, c. 3, d.lgs. n. 39/2013	Dichiarazione sulla insussistenza di una delle cause di inconfiribilità dell'incarico (link al sito dell'ente)	Tempestivo (art. 20, c. 1, d.lgs. n. 39/2013)	Responsabile Settore Affari Generali e Fin.
		Art. 20, c. 3, d.lgs. n. 39/2013	Dichiarazione sulla insussistenza di una delle cause di incompatibilità al conferimento dell'incarico (link al sito dell'ente)	Annuale (art. 20, c. 2, d.lgs. n. 39/2013)	Responsabile Settore Affari Generali e Fin.



UNIONE VAL D'ENZA

Bibbiano, Campegine, Canossa, Cavriago, Gattatico, Montecchio Emilia, Sant'Ilario d'Enza, San Polo d'Enza

Provincia di Reggio Emilia

		Art. 22, c. 3, d.lgs. n. 33/2013		Collegamento con i siti istituzionali degli enti di diritto privato controllati nei quali sono pubblicati i dati relativi ai componenti degli organi di indirizzo politico e ai soggetti titolari di incarichi dirigenziali, di collaborazione o consulenza	Annuale (art. 22, c. 1, d.lgs. n. 33/2013)	Responsabile Settore Affari Generali e Fin.
	Rappresentazione grafica	Art. 22, c. 1, lett. d), d.lgs. n. 33/2013	Rappresentazione grafica	Una o più rappresentazioni grafiche che evidenziano i rapporti tra l'amministrazione e gli enti pubblici vigilati, le società partecipate, gli enti di diritto privato controllati	Annuale (art. 22, c. 1, d.lgs. n. 33/2013)	Responsabile Settore Affari Generali e Fin.
Attività e procedimenti	Tipologie di procedimento		Tipologie di procedimento (da pubblicare in tabelle)	Per ciascuna tipologia di procedimento:		
		Art. 35, c. 1, lett. a), d.lgs. n. 33/2013		1) breve descrizione del procedimento con indicazione di tutti i riferimenti normativi utili	Tempestivo (ex art. 8, d.lgs. n. 33/2013)	Tutti i Responsabili
		Art. 35, c. 1, lett. b), d.lgs. n. 33/2013		2) unità organizzative responsabili dell'istruttoria	Tempestivo (ex art. 8, d.lgs. n. 33/2013)	Tutti i Responsabili
		Art. 35, c. 1, lett. c), d.lgs. n. 33/2013		3) l'ufficio del procedimento, unitamente ai recapiti telefonici e alla casella di posta elettronica istituzionale	Tempestivo (ex art. 8, d.lgs. n. 33/2013)	Tutti i Responsabili



UNIONE VAL D'ENZA

Bibbiano, Campegine, Canossa, Cavriago, Gattatico, Montecchio Emilia, Sant'Ilario d'Enza, San Polo d'Enza

Provincia di Reggio Emilia

		Art. 35, c. 1, lett. c), d.lgs. n. 33/2013		4) ove diverso, l'ufficio competente all'adozione del provvedimento finale, con l'indicazione del nome del responsabile dell'ufficio unitamente ai rispettivi recapiti telefonici e alla casella di posta elettronica istituzionale	Tempestivo (ex art. 8, d.lgs. n. 33/2013)	Tutti i Responsabili
		Art. 35, c. 1, lett. e), d.lgs. n. 33/2013		5) modalità con le quali gli interessati possono ottenere le informazioni relative ai procedimenti in corso che li riguardano	Tempestivo (ex art. 8, d.lgs. n. 33/2013)	Tutti i Responsabili
		Art. 35, c. 1, lett. f), d.lgs. n. 33/2013		6) termine fissato in sede di disciplina normativa del procedimento per la conclusione con l'adozione di un provvedimento espresso e ogni altro termine procedimentale rilevante	Tempestivo (ex art. 8, d.lgs. n. 33/2013)	Tutti i Responsabili
		Art. 35, c. 1, lett. g), d.lgs. n. 33/2013		7) procedimenti per i quali il provvedimento dell'amministrazione può essere sostituito da una dichiarazione dell'interessato ovvero il procedimento può concludersi con il silenzio-assenso dell'amministrazione	Tempestivo (ex art. 8, d.lgs. n. 33/2013)	Tutti i Responsabili



UNIONE VAL D'ENZA

Bibbiano, Campegine, Canossa, Cavriago, Gattatico, Montecchio Emilia, Sant'Ilario d'Enza, San Polo d'Enza

Provincia di Reggio Emilia

		Art. 35, c. 1, lett. h), d.lgs. n. 33/2013		8) strumenti di tutela amministrativa e giurisdizionale, riconosciuti dalla legge in favore dell'interessato, nel corso del procedimento nei confronti del provvedimento finale ovvero nei casi di adozione del provvedimento oltre il termine predeterminato per la sua conclusione e i modi per attivarli	Tempestivo (ex art. 8, d.lgs. n. 33/2013)	Tutti i Responsabili
		Art. 35, c. 1, lett. i), d.lgs. n. 33/2013		9) link di accesso al servizio on line, ove sia già disponibile in rete, o tempi previsti per la sua attivazione	Tempestivo (ex art. 8, d.lgs. n. 33/2013)	Tutti i Responsabili
		Art. 35, c. 1, lett. l), d.lgs. n. 33/2013		10) modalità per l'effettuazione dei pagamenti eventualmente necessari, con i codici IBAN identificativi del conto di pagamento, ovvero di imputazione del versamento in Tesoreria, tramite i quali i soggetti versanti possono effettuare i pagamenti mediante bonifico bancario o postale, ovvero gli identificativi del conto corrente postale sul quale i soggetti versanti possono effettuare i pagamenti mediante bollettino postale, nonché i codici identificativi del pagamento da indicare obbligatoriamente per il versamento	Tempestivo (ex art. 8, d.lgs. n. 33/2013)	Tutti i Responsabili



UNIONE VAL D'ENZA

Bibbiano, Campegine, Canossa, Cavriago, Gattatico, Montecchio Emilia, Sant'Ilario d'Enza, San Polo d'Enza

Provincia di Reggio Emilia

		Art. 35, c. 1, lett. m), d.lgs. n. 33/2013		11) nome del soggetto a cui è attribuito, in caso di inerzia, il potere sostitutivo, nonchè modalità per attivare tale potere, con indicazione dei recapiti telefonici e delle caselle di posta elettronica istituzionale	Tempestivo (ex art. 8, d.lgs. n. 33/2013)	Tutti i Responsabili
				Per i procedimenti ad istanza di parte:		
		Art. 35, c. 1, lett. d), d.lgs. n. 33/2013		1) atti e documenti da allegare all'istanza e modulistica necessaria, compresi i fac-simile per le autocertificazioni	Tempestivo (ex art. 8, d.lgs. n. 33/2013)	Tutti i Responsabili
		Art. 35, c. 1, lett. d), d.lgs. n. 33/2013		2) uffici ai quali rivolgersi per informazioni, orari e modalità di accesso con indicazione degli indirizzi, recapiti telefonici e caselle di posta elettronica istituzionale a cui presentare le istanze	Tempestivo (ex art. 8, d.lgs. n. 33/2013)	Tutti i Responsabili
	Dichiarazioni sostitutive e acquisizione d'ufficio dei dati	Art. 35, c. 3, d.lgs. n. 33/2013	Recapiti dell'ufficio responsabile	Recapiti telefonici e casella di posta elettronica istituzionale dell'ufficio responsabile per le attività volte a gestire, garantire e verificare la trasmissione dei dati o l'accesso diretto degli stessi da parte delle amministrazioni precedenti	Tempestivo (ex art. 8, d.lgs. n. 33/2013)	Tutti i Responsabili



UNIONE VAL D'ENZA

Bibbiano, Campegine, Canossa, Cavriago, Gattatico, Montecchio Emilia, Sant'Ilario d'Enza, San Polo d'Enza

Provincia di Reggio Emilia

				all'acquisizione d'ufficio dei dati e allo svolgimento dei controlli sulle dichiarazioni sostitutive		
Provvedimenti	Provvedimenti organi indirizzo politico	Art. 23, c. 1, d.lgs. n. 33/2013 /Art. 1, co. 16 della l. n. 190/2012	Provvedimenti organi indirizzo politico	Elenco dei provvedimenti, con particolare riferimento ai provvedimenti finali dei procedimenti di: autorizzazione o concessione; scelta del contraente per l'affidamento di lavori, forniture e servizi, anche con riferimento alla modalità di selezione prescelta; concorsi e prove selettive per l'assunzione del personale e progressioni di carriera; accordi stipulati dall'amministrazione con soggetti privati o con altre amministrazioni pubbliche.	Semestrale (art. 23, c. 1, d.lgs. n. 33/2013)	Responsabile Affari Generali e Fin.
	Provvedimenti dirigenti amministrativi	Art. 23, c. 1, d.lgs. n. 33/2013 /Art. 1, co. 16 della l. n. 190/2013	Provvedimenti dirigenti amministrativi	Elenco dei provvedimenti, con particolare riferimento ai provvedimenti finali dei procedimenti di: autorizzazione o concessione; scelta del contraente per l'affidamento di lavori, forniture e servizi, anche con riferimento alla modalità di selezione prescelta; concorsi e prove selettive per l'assunzione del personale e	Semestrale (art. 23, c. 1, d.lgs. n. 33/2013)	Tutti i Responsabili



UNIONE VAL D'ENZA

Bibbiano, Campegine, Canossa, Cavriago, Gattatico, Montecchio Emilia, Sant'Ilario d'Enza, San Polo d'Enza

Provincia di Reggio Emilia

				progressioni di carriera; accordi stipulati dall'amministrazione con soggetti privati o con altre amministrazioni pubbliche.		
Bandi di gara e contratti	Informazioni sulle singole procedure in formato tabellare	Art. 4 delib. Anac n. 39/2016	Dati previsti dall'articolo 1, comma 32, della legge 6 novembre 2012, n. 190 Informazioni sulle singole procedure	Codice Identificativo Gara (CIG)	Tempestivo	Tutti i Responsabili
		Art. 1, c. 32, l. n. 190/2012 Art. 37, c. 1, lett. a) d.lgs. n. 33/2013 Art. 4 delib. Anac n. 39/2016	(da pubblicare secondo le "Specifiche tecniche per la pubblicazione dei dati ai sensi dell'art. 1, comma 32, della Legge n. 190/2012", adottate secondo quanto indicato nella delib. Anac 39/2016)	Struttura proponente, Oggetto del bando, Procedura di scelta del contraente, Elenco degli operatori invitati a presentare offerte/Numero di offerenti che hanno partecipato al procedimento, Aggiudicatario, Importo di aggiudicazione, Tempi di completamento dell'opera servizio o fornitura, Importo delle somme liquidate	Tempestivo	Tutti i Responsabili



UNIONE VAL D'ENZA

Bibbiano, Campegine, Canossa, Cavriago, Gattatico, Montecchio Emilia, Sant'Ilario d'Enza, San Polo d'Enza

Provincia di Reggio Emilia

		Art. 1, c. 32, l. n. 190/2012 Art. 37, c. 1, lett. a) d.lgs. n. 33/2013 Art. 4 delib. Anac n. 39/2016		Tablette riassuntive rese liberamente scaricabili in un formato digitale standard aperto con informazioni sui contratti relative all'anno precedente (nello specifico: Codice Identificativo Gara (CIG), struttura proponente, oggetto del bando, procedura di scelta del contraente, elenco degli operatori invitati a presentare offerte/numero di offerenti che hanno partecipato al procedimento, aggiudicatario, importo di aggiudicazione, tempi di completamento dell'opera servizio o fornitura, importo delle somme liquidate)	Annuale (art. 1, c. 32, l. n. 190/2012)	Tutti i Responsabili
	Atti delle amministrazioni aggiudicatrici e degli enti aggiudicatori distintamente per ogni procedura	Art. 37, c. 1, lett. b) d.lgs. n. 33/2013 Artt. 21, c. 7, e 29, c. 1, d.lgs. n. 50/2016	Atti relativi alla programmazione di lavori, opere, servizi e forniture	Programma biennale degli acquisti di beni e servizi, programma triennale dei lavori pubblici e relativi aggiornamenti annuali	Tempestivo	Tutti i Responsabili
				Per ciascuna procedura:		



UNIONE VAL D'ENZA

Bibbiano, Campegine, Canossa, Cavriago, Gattatico, Montecchio Emilia, Sant'Ilario d'Enza, San Polo d'Enza

Provincia di Reggio Emilia

		Art. 37, c. 1, lett. b) d.lgs. n. 33/2013 e art. 29, c. 1, d.lgs. n. 50/2016	Atti relativi alle procedure per l'affidamento di appalti pubblici di servizi, forniture, lavori e opere, di concorsi pubblici di progettazione, di concorsi di idee e di concessioni. Compresi quelli tra enti nell'ambito del settore pubblico di cui all'art. 5 del dlgs n. 50/2016	Avvisi di preinformazione - Avvisi di preinformazione (art. 70, c. 1, 2 e 3, dlgs n. 50/2016); Bandi ed avvisi di preinformazioni (art. 141, dlgs n. 50/2016)	Tempestivo	Tutti i Responsabili
		Art. 37, c. 1, lett. b) d.lgs. n. 33/2013 e art. 29, c. 1, d.lgs. n. 50/2016		Delibera a contrarre , nell'ipotesi di procedura negoziata senza previa pubblicazione di un bando di gara	Tempestivo	Tutti i Responsabili



UNIONE VAL D'ENZA

Bibbiano, Campegine, Canossa, Cavriago, Gattatico, Montecchio Emilia, Sant'Ilario d'Enza, San Polo d'Enza

Provincia di Reggio Emilia

		Art. 37, c. 1, lett. b) d.lgs. n. 33/2013 e art. 29, c. 1, d.lgs. n. 50/2016		Avvisi e bandi - Avviso (art. 19, c. 1, dlgs n. 50/2016); Avviso di indagini di mercato (art. 36, c. 7, dlgs n. 50/2016 e Linee guida ANAC); Avviso di formazione elenco operatori economici e pubblicazione elenco (art. 36, c. 7, dlgs n. 50/2016 e Linee guida ANAC); Bandi ed avvisi (art. 36, c. 9, dlgs n. 50/2016); Bandi ed avvisi (art. 73, c. 1, e 4, dlgs n. 50/2016); Bandi ed avvisi (art. 127, c. 1, dlgs n. 50/2016); Avviso periodico indicativo (art. 127, c. 2, dlgs n. 50/2016); Avviso relativo all'esito della procedura; Pubblicazione a livello nazionale di bandi e avvisi; Bando di concorso (art. 153, c. 1, dlgs n. 50/2016); Avviso di aggiudicazione (art. 153, c. 2, dlgs n. 50/2016); Bando di concessione, invito a presentare offerta, documenti di gara (art. 171, c. 1 e 5, dlgs n. 50/2016); Avviso in merito alla modifica dell'ordine di importanza dei criteri, Bando di concessione (art. 173, c. 3, dlgs n. 50/2016); Bando di gara (art. 183, c. 2, dlgs n. 50/2016); Avviso	Tempestivo	Tutti i Responsabili
--	--	--	--	---	------------	----------------------



UNIONE VAL D'ENZA

Bibbiano, Campegine, Canossa, Cavriago, Gattatico, Montecchio Emilia, Sant'Ilario d'Enza, San Polo d'Enza

Provincia di Reggio Emilia

				costituzione del privilegio (art. 186, c. 3, dlgs n. 50/2016); Bando di gara (art. 188, c. 3, dlgs n. 50/2016)		
		Art. 37, c. 1, lett. b) d.lgs. n. 33/2013 e art. 29, c. 1, d.lgs. n. 50/2016		Avviso sui risultati della procedura di affidamento - Avviso sui risultati della procedura di affidamento con indicazione dei soggetti invitati (art. 36, c. 2, dlgs n. 50/2016); Bando di concorso e avviso sui risultati del concorso (art. 141, dlgs n. 50/2016); Avvisi relativi l'esito della procedura, possono essere raggruppati su base trimestrale (art. 142, c. 3, dlgs n. 50/2016); Verbali di gara	Tempestivo	Tutti i Responsabili



UNIONE VAL D'ENZA

Bibbiano, Campegine, Canossa, Cavriago, Gattatico, Montecchio Emilia, Sant'Ilario d'Enza, San Polo d'Enza

Provincia di Reggio Emilia

		Art. 37, c. 1, lett. b) d.lgs. n. 33/2013 e art. 29, c. 1, d.lgs. n. 50/2016		Avvisi sistema di qualificazione - Avviso sull'esistenza di un sistema di qualificazione, di cui all'Allegato XIV, parte II, lettera H; Bandi, avviso periodico indicativo; avviso sull'esistenza di un sistema di qualificazione; Avviso di aggiudicazione (art. 140, c. 1, 3 e 4, dlgs n. 50/2016)	Tempestivo	Tutti i Responsabili
		Art. 37, c. 1, lett. b) d.lgs. n. 33/2013 e art. 29, c. 1, d.lgs. n. 50/2016		Affidamenti - Gli atti relativi agli affidamenti diretti di lavori, servizi e forniture di somma urgenza e di protezione civile, con specifica dell'affidatario, delle modalità della scelta e delle motivazioni che non hanno consentito il ricorso alle procedure ordinarie (art. 163, c. 10, dlgs n. 50/2016); tutti gli atti connessi agli affidamenti in house in formato open data di appalti pubblici e contratti di concessione tra enti (art. 192 c. 3, dlgs n. 50/2016)	Tempestivo	Tutti i Responsabili



UNIONE VAL D'ENZA

Bibbiano, Campegine, Canossa, Cavriago, Gattatico, Montecchio Emilia, Sant'Ilario d'Enza, San Polo d'Enza

Provincia di Reggio Emilia

		Art. 37, c. 1, lett. b) d.lgs. n. 33/2013 e art. 29, c. 1, d.lgs. n. 50/2016		Informazioni ulteriori - Contributi e resoconti degli incontri con portatori di interessi unitamente ai progetti di fattibilità di grandi opere e ai documenti predisposti dalla stazione appaltante (art. 22, c. 1, dlgs n. 50/2016); Informazioni ulteriori, complementari o aggiuntive rispetto a quelle previste dal Codice; Elenco ufficiali operatori economici (art. 90, c. 10, dlgs n. 50/2016)	Tempestivo	Tutti i Responsabili
		Art. 37, c. 1, lett. b) d.lgs. n. 33/2013 e art. 29, c. 1, d.lgs. n. 50/2016	Provvedimento che determina le esclusioni dalla procedura di affidamento e le ammissioni all'esito delle valutazioni dei requisiti soggettivi, economico-finanziari e tecnico-professionali.	Provvedimenti di esclusione e di ammissione (entro 2 giorni dalla loro adozione)	Tempestivo	Tutti i Responsabili
		Art. 37, c. 1, lett. b) d.lgs. n. 33/2013 e art. 29, c. 1, d.lgs. n. 50/2016	Composizione della commissione giudicatrice e i curricula dei suoi componenti.	Composizione della commissione giudicatrice e i curricula dei suoi componenti.	Tempestivo	Tutti i Responsabili



UNIONE VAL D'ENZA

Bibbiano, Campegine, Canossa, Cavriago, Gattatico, Montecchio Emilia, Sant'Ilario d'Enza, San Polo d'Enza

Provincia di Reggio Emilia

		Art. 37, c. 1, lett. b) d.lgs. n. 33/2013 e art. 29, c. 1, d.lgs. n. 50/2016	Resoconti della gestione finanziaria dei contratti al termine della loro esecuzione	Resoconti della gestione finanziaria dei contratti al termine della loro esecuzione	Tempestivo	Tutti i Responsabili
Sovvenzioni, contributi, sussidi, vantaggi economici	Criteri e modalità	Art. 26, c. 1, d.lgs. n. 33/2013	Criteri e modalità	Atti con i quali sono determinati i criteri e le modalità cui le amministrazioni devono attenersi per la concessione di sovvenzioni, contributi, sussidi ed ausili finanziari e l'attribuzione di vantaggi economici di qualunque genere a persone ed enti pubblici e privati	Tempestivo (ex art. 8, d.lgs. n. 33/2013)	Tutti i Responsabili
	Atti di concessione	Art. 26, c. 2, d.lgs. n. 33/2013	Atti di concessione (da pubblicare in tabelle creando un collegamento con la pagina nella quale sono riportati i dati dei relativi provvedimenti finali)	Atti di concessione di sovvenzioni, contributi, sussidi ed ausili finanziari alle imprese e comunque di vantaggi economici di qualunque genere a persone ed enti pubblici e privati di importo superiore a mille euro	Tempestivo (art. 26, c. 3, d.lgs. n. 33/2013)	Tutti i Responsabili
				Per ciascun atto:		
		Art. 27, c. 1, lett. a), d.lgs. n. 33/2013	(NB: è fatto divieto di diffusione di dati da cui sia possibile ricavare	1) nome dell'impresa o dell'ente e i rispettivi dati fiscali o il nome di altro soggetto beneficiario	Tempestivo (art. 26, c. 3, d.lgs. n. 33/2013)	Tutti i Responsabili



UNIONE VAL D'ENZA

Bibbiano, Campegine, Canossa, Cavriago, Gattatico, Montecchio Emilia, Sant'Ilario d'Enza, San Polo d'Enza

Provincia di Reggio Emilia

	Art. 27, c. 1, lett. b), d.lgs. n. 33/2013	informazioni relative allo stato di salute e alla situazione di disagio economico-sociale degli interessati, come previsto dall'art. 26, c. 4, del d.lgs. n. 33/2013)	2) importo del vantaggio economico corrisposto	Tempestivo (art. 26, c. 3, d.lgs. n. 33/2013)	Tutti i Responsabili
	Art. 27, c. 1, lett. c), d.lgs. n. 33/2013		3) norma o titolo a base dell'attribuzione	Tempestivo (art. 26, c. 3, d.lgs. n. 33/2013)	Tutti i Responsabili
	Art. 27, c. 1, lett. d), d.lgs. n. 33/2013		4) ufficio e funzionario o dirigente responsabile del relativo procedimento amministrativo	Tempestivo (art. 26, c. 3, d.lgs. n. 33/2013)	Tutti i Responsabili
	Art. 27, c. 1, lett. e), d.lgs. n. 33/2013		5) modalità seguita per l'individuazione del beneficiario	Tempestivo (art. 26, c. 3, d.lgs. n. 33/2013)	Tutti i Responsabili
	Art. 27, c. 1, lett. f), d.lgs. n. 33/2013		6) link al progetto selezionato	Tempestivo (art. 26, c. 3, d.lgs. n. 33/2013)	Tutti i Responsabili
	Art. 27, c. 1, lett. f), d.lgs. n. 33/2013		7) link al curriculum del soggetto incaricato	Tempestivo (art. 26, c. 3, d.lgs. n. 33/2013)	Tutti i Responsabili
	Art. 27, c. 2, d.lgs. n. 33/2013		Elenco (in formato tabellare aperto) dei soggetti beneficiari degli atti di concessione di sovvenzioni, contributi, sussidi ed ausili finanziari alle imprese e di	Annuale (art. 27, c. 2, d.lgs. n. 33/2013)	Tutti i Responsabili



UNIONE VAL D'ENZA

Bibbiano, Campegine, Canossa, Cavriago, Gattatico, Montecchio Emilia, Sant'Ilario d'Enza, San Polo d'Enza

Provincia di Reggio Emilia

				attribuzione di vantaggi economici di qualunque genere a persone ed enti pubblici e privati di importo superiore a mille euro		
		Art. 1, d.P.R. n. 118/2000	Albo dei beneficiari	Albo dei soggetti, ivi comprese le persone fisiche, cui sono stati erogati in ogni esercizio finanziario contributi, sovvenzioni, crediti, sussidi e benefici di natura economica a carico dei rispettivi bilanci	Annuale	Tutti i Responsabili
Bilanci	Bilancio preventivo e consuntivo	Art. 29, c. 1, d.lgs. n. 33/2013 Art. 5, c. 1, d.p.c.m. 26 aprile 2011	Bilancio preventivo	Documenti e allegati del bilancio preventivo, nonché dati relativi al bilancio di previsione di ciascun anno in forma sintetica, aggregata e semplificata, anche con il ricorso a rappresentazioni grafiche	Tempestivo (ex art. 8, d.lgs. n. 33/2013)	Responsabile Affari Generali e Fin.
		Art. 29, c. 1-bis, d.lgs. n. 33/2013 e d.p.c.m. 29 aprile 2016		Dati relativi alle entrate e alla spesa dei bilanci preventivi in formato tabellare aperto in modo da consentire l'esportazione, il trattamento e il riutilizzo.	Tempestivo (ex art. 8, d.lgs. n. 33/2013)	Responsabile Affari Generali e Fin.



UNIONE VAL D'ENZA

Bibbiano, Campegine, Canossa, Cavriago, Gattatico, Montecchio Emilia, Sant'Ilario d'Enza, San Polo d'Enza

Provincia di Reggio Emilia

		Art. 29, c. 1, d.lgs. n. 33/2013 Art. 5, c. 1, d.p.c.m. 26 aprile 2011	Bilancio consuntivo	Documenti e allegati del bilancio consuntivo, nonché dati relativi al bilancio consuntivo di ciascun anno in forma sintetica, aggregata e semplificata, anche con il ricorso a rappresentazioni grafiche	Tempestivo (ex art. 8, d.lgs. n. 33/2013)	Responsabile Affari Generali e Fin.
		Art. 29, c. 1-bis, d.lgs. n. 33/2013 e d.p.c.m. 29 aprile 2016		Dati relativi alle entrate e alla spesa dei bilanci consuntivi in formato tabellare aperto in modo da consentire l'esportazione, il trattamento e il riutilizzo.	Tempestivo (ex art. 8, d.lgs. n. 33/2013)	Responsabile Affari Generali e Fin.
	Piano degli indicatori e dei risultati attesi di bilancio	Art. 29, c. 2, d.lgs. n. 33/2013 - Art. 19 e 22 del dlgs n. 91/2011 - Art. 18-bis del dlgs n.118/2011	Piano degli indicatori e dei risultati attesi di bilancio	Piano degli indicatori e risultati attesi di bilancio, con l'integrazione delle risultanze osservate in termini di raggiungimento dei risultati attesi e le motivazioni degli eventuali scostamenti e gli aggiornamenti in corrispondenza di ogni nuovo esercizio di bilancio, sia tramite la specificazione di nuovi obiettivi e indicatori, sia attraverso l'aggiornamento dei valori obiettivo e la soppressione di obiettivi già raggiunti oppure oggetto di ripianificazione	Tempestivo (ex art. 8, d.lgs. n. 33/2013)	Responsabile Affari Generali e Fin.



UNIONE VAL D'ENZA

Bibbiano, Campegine, Canossa, Cavriago, Gattatico, Montecchio Emilia, Sant'Ilario d'Enza, San Polo d'Enza

Provincia di Reggio Emilia

Beni immobili e gestione patrimonio	Patrimonio immobiliare	Art. 30, d.lgs. n. 33/2013	Patrimonio immobiliare	Informazioni identificative degli immobili posseduti e detenuti	Tempestivo (ex art. 8, d.lgs. n. 33/2013)	Responsabile Affari Generali e Fin.
	Canoni di locazione o affitto	Art. 30, d.lgs. n. 33/2013	Canoni di locazione o affitto	Canoni di locazione o di affitto versati o percepiti	Tempestivo (ex art. 8, d.lgs. n. 33/2013)	Responsabile Affari Generali e Fin.
Controlli e rilievi sull'amministrazione	Organismi indipendenti di valutazione, nuclei di valutazione o altri organismi con funzioni analoghe	Art. 31, d.lgs. n. 33/2013	Atti degli Organismi indipendenti di valutazione, nuclei di valutazione o altri organismi con funzioni analoghe	Attestazione dell'OIV o di altra struttura analoga nell'assolvimento degli obblighi di pubblicazione	Annuale e in relazione a delibere A.N.AC.	Responsabile Affari Generali e Fin.
				Documento dell'OIV di validazione della Relazione sulla Performance (art. 14, c. 4, lett. c), d.lgs. n. 150/2009)	Tempestivo	Responsabile Affari Generali e Fin.



UNIONE VAL D'ENZA

Bibbiano, Campegine, Canossa, Cavriago, Gattatico, Montecchio Emilia, Sant'Ilario d'Enza, San Polo d'Enza

Provincia di Reggio Emilia

				Relazione dell'OIV sul funzionamento complessivo del Sistema di valutazione, trasparenza e integrità dei controlli interni (art. 14, c. 4, lett. a), d.lgs. n. 150/2009)	Tempestivo	Responsabile Affari Generali e Fin.
				Altri atti degli organismi indipendenti di valutazione, nuclei di valutazione o altri organismi con funzioni analoghe, procedendo all'indicazione in forma anonima dei dati personali eventualmente presenti	Tempestivo (ex art. 8, d.lgs. n. 33/2013)	Responsabile Affari Generali e Fin.
	Organi di revisione amministrativa e contabile		Relazioni degli organi di revisione amministrativa e contabile	Relazioni degli organi di revisione amministrativa e contabile al bilancio di previsione o budget, alle relative variazioni e al conto consuntivo o bilancio di esercizio	Tempestivo (ex art. 8, d.lgs. n. 33/2013)	Responsabile Affari Generali e Fin.
	Corte dei conti		Rilievi Corte dei conti	Tutti i rilievi della Corte dei conti ancorchè non recepiti riguardanti l'organizzazione e l'attività delle amministrazioni stesse e dei loro uffici	Tempestivo (ex art. 8, d.lgs. n. 33/2013)	Responsabile Affari Generali e Fin.
Servizi erogati	Carta dei servizi e standard di qualità	Art. 32, c. 1, d.lgs. n. 33/2013	Carta dei servizi e standard di qualità	Carta dei servizi o documento contenente gli standard di qualità dei servizi pubblici	Tempestivo (ex art. 8, d.lgs. n. 33/2013)	Responsabili competenti



UNIONE VAL D'ENZA

Bibbiano, Campegine, Canossa, Cavriago, Gattatico, Montecchio Emilia, Sant'Ilario d'Enza, San Polo d'Enza

Provincia di Reggio Emilia

Class action	Art. 1, c. 2, d.lgs. n. 198/2009	Class action	Notizia del ricorso in giudizio proposto dai titolari di interessi giuridicamente rilevanti ed omogenei nei confronti delle amministrazioni e dei concessionari di servizio pubblico al fine di ripristinare il corretto svolgimento della funzione o la corretta erogazione di un servizio	Tempestivo	Responsabili competenti
	Art. 4, c. 2, d.lgs. n. 198/2009		Sentenza di definizione del giudizio	Tempestivo	Responsabili competenti.
	Art. 4, c. 6, d.lgs. n. 198/2009		Misure adottate in ottemperanza alla sentenza	Tempestivo	Responsabili competenti
Costi contabilizzati	Art. 32, c. 2, lett. a), d.lgs. n. 33/2013 Art. 10, c. 5, d.lgs. n. 33/2013	Costi contabilizzati (da pubblicare in tabelle)	Costi contabilizzati dei servizi erogati agli utenti, sia finali che intermedi e il relativo andamento nel tempo	Annuale (art. 10, c. 5, d.lgs. n. 33/2013)	Responsabili competenti.
Liste di attesa	Art. 41, c. 6, d.lgs. n. 33/2013	Liste di attesa (da pubblicare in tabelle)	Criteri di formazione delle liste di attesa, tempi di attesa previsti e tempi medi effettivi di attesa per ciascuna tipologia di prestazione erogata	Tempestivo (ex art. 8, d.lgs. n. 33/2013)	Non presente



UNIONE VAL D'ENZA

Bibbiano, Campegine, Canossa, Cavriago, Gattatico, Montecchio Emilia, Sant'Ilario d'Enza, San Polo d'Enza

Provincia di Reggio Emilia

Pagamenti dell'amministrazione	Dati sui pagamenti	Art. 4-bis, c. 2, dlgs n. 33/2013	Dati sui pagamenti (da pubblicare in tabelle)	Dati sui propri pagamenti in relazione alla tipologia di spesa sostenuta, all'ambito temporale di riferimento e ai beneficiari	Annuale	Responsabile Affari Generali e Fin.
	Dati sui pagamenti del servizio sanitario nazionale	Art. 41, c. 1-bis, d.lgs. n. 33/2013	Dati sui pagamenti in forma sintetica e aggregata (da pubblicare in tabelle)	Dati relativi a tutte le spese e a tutti i pagamenti effettuati, distinti per tipologia di lavoro, bene o servizio in relazione alla tipologia di spesa sostenuta, all'ambito temporale di riferimento e ai beneficiari	Annuale	Responsabile Affari Generali e Fin.
	Indicatore di tempestività dei pagamenti	Art. 33, d.lgs. n. 33/2013	Indicatore di tempestività dei pagamenti	Indicatore dei tempi medi di pagamento relativi agli acquisti di beni, servizi, prestazioni professionali e forniture (indicatore annuale di tempestività dei pagamenti)	Annuale (art. 33, c. 1, d.lgs. n. 33/2013)	Responsabile Affari Generali e Fin.
			Ammontare complessivo dei debiti	Ammontare complessivo dei debiti e il numero delle imprese creditrici	Annuale (art. 33, c. 1, d.lgs. n. 33/2013)	Responsabile Affari Generali e Fin.



UNIONE VAL D'ENZA

Bibbiano, Campegine, Canossa, Cavriago, Gattatico, Montecchio Emilia, Sant'Ilario d'Enza, San Polo d'Enza

Provincia di Reggio Emilia

	IBAN e pagamenti informatici	Art. 36, d.lgs. n. 33/2013 Art. 5, c. 1, d.lgs. n. 82/2005	IBAN e pagamenti informatici	Nelle richieste di pagamento: i codici IBAN identificativi del conto di pagamento, ovvero di imputazione del versamento in Tesoreria, tramite i quali i soggetti versanti possono effettuare i pagamenti mediante bonifico bancario o postale, ovvero gli identificativi del conto corrente postale sul quale i soggetti versanti possono effettuare i pagamenti mediante bollettino postale, nonché i codici identificativi del pagamento da indicare obbligatoriamente per il versamento	Tempestivo (ex art. 8, d.lgs. n. 33/2013)	Responsabile Affari Generali e Fin.
Opere pubbliche	Nuclei di valutazione e verifica degli investimenti pubblici	Art. 38, c. 1, d.lgs. n. 33/2013	Informazioni reattive ai nuclei di valutazione e verifica degli investimenti pubblici (art. 1, l. n. 144/1999)	Informazioni relative ai nuclei di valutazione e verifica degli investimenti pubblici, incluse le funzioni e i compiti specifici ad essi attribuiti, le procedure e i criteri di individuazione dei componenti e i loro nominativi (obbligo previsto per le amministrazioni centrali e regionali)	Tempestivo (ex art. 8, d.lgs. n. 33/2013)	Non presente



UNIONE VAL D'ENZA

Bibbiano, Campegine, Canossa, Cavriago, Gattatico, Montecchio Emilia, Sant'Ilario d'Enza, San Polo d'Enza

Provincia di Reggio Emilia

	Atti di programmazione delle opere pubbliche	Art. 38, c. 2 e 2 bis d.lgs. n. 33/2013 Art. 21 co.7 d.lgs. n. 50/2016 Art. 29 d.lgs. n. 50/2016	Atti di programmazione delle opere pubbliche	Atti di programmazione delle opere pubbliche. A titolo esemplificativo: - Programma triennale dei lavori pubblici, nonchè i relativi aggiornamenti annuali, ai sensi art. 21 d.lgs. n. 50/2016 - Documento pluriennale di pianificazione ai sensi dell'art. 2 del d.lgs. n. 228/2011, (per i Ministeri)	Tempestivo (art.8, c. 1, d.lgs. n. 33/2013)	Non presente
	Tempi costi e indicatori di realizzazione delle opere pubbliche	Art. 38, c. 2, d.lgs. n. 33/2013	Tempi, costi unitari e indicatori di realizzazione delle opere pubbliche in corso o completate. (da pubblicare in tabelle, sulla base dello schema tipo redatto dal Ministero dell'economia e della finanza d'intesa con l'Autorità nazionale anticorruzione)	Informazioni relative ai tempi e agli indicatori di realizzazione delle opere pubbliche in corso o completate	Tempestivo (art. 38, c. 1, d.lgs. n. 33/2013)	Non presente
		Art. 38, c. 2, d.lgs. n. 33/2013		Informazioni relative ai costi unitari di realizzazione delle opere pubbliche in corso o completate	Tempestivo (art. 38, c. 1, d.lgs. n. 33/2013)	Non presente
Pianificazione e governo del territorio		Art. 39, c. 1, lett. a), d.lgs. n. 33/2013	Pianificazione e governo del territorio (da pubblicare in tabelle)	Atti di governo del territorio quali, tra gli altri, piani territoriali, piani di coordinamento, piani paesistici, strumenti urbanistici, generali e di attuazione, nonché le loro varianti	Tempestivo (art. 39, c. 1, d.lgs. n. 33/2013)	Non presente



UNIONE VAL D'ENZA

Bibbiano, Campegine, Canossa, Cavriago, Gattatico, Montecchio Emilia, Sant'Ilario d'Enza, San Polo d'Enza

Provincia di Reggio Emilia

		Art. 39, c. 2, d.lgs. n. 33/2013		Documentazione relativa a ciascun procedimento di presentazione e approvazione delle proposte di trasformazione urbanistica di iniziativa privata o pubblica in variante allo strumento urbanistico generale comunque denominato vigente nonché delle proposte di trasformazione urbanistica di iniziativa privata o pubblica in attuazione dello strumento urbanistico generale vigente che comportino premialità edificatorie a fronte dell'impegno dei privati alla realizzazione di opere di urbanizzazione extra oneri o della cessione di aree o volumetrie per finalità di pubblico interesse	Tempestivo (ex art. 8, d.lgs. n. 33/2013)	Non presente
Informazioni ambientali		Art. 40, c. 2, d.lgs. n. 33/2013	Informazioni ambientali	Informazioni ambientali che le amministrazioni detengono ai fini delle proprie attività istituzionali:	Tempestivo (ex art. 8, d.lgs. n. 33/2013)	Non presente
			Stato dell'ambiente	1) Stato degli elementi dell'ambiente, quali l'aria, l'atmosfera, l'acqua, il suolo, il territorio, i siti naturali, compresi gli igrotopi, le zone costiere e marine, la diversità biologica ed i suoi elementi costitutivi, compresi gli	Tempestivo (ex art. 8, d.lgs. n. 33/2013)	Non presente



UNIONE VAL D'ENZA

Bibbiano, Campegine, Canossa, Cavriago, Gattatico, Montecchio Emilia, Sant'Ilario d'Enza, San Polo d'Enza

Provincia di Reggio Emilia

				organismi geneticamente modificati, e, inoltre, le interazioni tra questi elementi		
			Fattori inquinanti	2) Fattori quali le sostanze, l'energia, il rumore, le radiazioni od i rifiuti, anche quelli radioattivi, le emissioni, gli scarichi ed altri rilasci nell'ambiente, che incidono o possono incidere sugli elementi dell'ambiente	Tempestivo (ex art. 8, d.lgs. n. 33/2013)	Non presente
			Misure incidenti sull'ambiente e relative analisi di impatto	3) Misure, anche amministrative, quali le politiche, le disposizioni legislative, i piani, i programmi, gli accordi ambientali e ogni altro atto, anche di natura amministrativa, nonché le attività che incidono o possono incidere sugli elementi e sui fattori dell'ambiente ed analisi costi-benefici ed altre analisi ed ipotesi economiche usate nell'ambito delle stesse	Tempestivo (ex art. 8, d.lgs. n. 33/2013)	Non presente
			Misure a protezione dell'ambiente e relative analisi di impatto	4) Misure o attività finalizzate a proteggere i suddetti elementi ed analisi costi-benefici ed altre analisi ed ipotesi economiche usate nell'ambito delle stesse	Tempestivo (ex art. 8, d.lgs. n. 33/2013)	Non presente



UNIONE VAL D'ENZA

Bibbiano, Campegine, Canossa, Cavriago, Gattatico, Montecchio Emilia, Sant'Ilario d'Enza, San Polo d'Enza

Provincia di Reggio Emilia

			Relazioni sull'attuazione della legislazione	5) Relazioni sull'attuazione della legislazione ambientale	Tempestivo (ex art. 8, d.lgs. n. 33/2013)	Non presente
			Stato della salute e della sicurezza umana	6) Stato della salute e della sicurezza umana, compresa la contaminazione della catena alimentare, le condizioni della vita umana, il paesaggio, i siti e gli edifici d'interesse culturale, per quanto influenzabili dallo stato degli elementi dell'ambiente, attraverso tali elementi, da qualsiasi fattore	Tempestivo (ex art. 8, d.lgs. n. 33/2013)	Non presente
			Relazione sullo stato dell'ambiente del Ministero dell'Ambiente e della tutela del territorio	Relazione sullo stato dell'ambiente redatta dal Ministero dell'Ambiente e della tutela del territorio	Tempestivo (ex art. 8, d.lgs. n. 33/2013)	Non presente
Strutture sanitarie private accreditate		Art. 41, c. 4, d.lgs. n. 33/2013	Strutture sanitarie private accreditate (da pubblicare in tabelle)	Elenco delle strutture sanitarie private accreditate	Annuale (art. 41, c. 4, d.lgs. n. 33/2013)	Non presente
				Accordi intercorsi con le strutture private accreditate	Annuale (art. 41, c. 4, d.lgs. n. 33/2013)	Non presente



UNIONE VAL D'ENZA

Bibbiano, Campegine, Canossa, Cavriago, Gattatico, Montecchio Emilia, Sant'Ilario d'Enza, San Polo d'Enza

Provincia di Reggio Emilia

Interventi straordinari e di emergenza		Art. 42, c. 1, lett. a), d.lgs. n. 33/2013	Interventi straordinari e di emergenza (da pubblicare in tabelle)	Provvedimenti adottati concernenti gli interventi straordinari e di emergenza che comportano deroghe alla legislazione vigente, con l'indicazione espressa delle norme di legge eventualmente derogate e dei motivi della deroga, nonché con l'indicazione di eventuali atti amministrativi o giurisdizionali intervenuti	Tempestivo (ex art. 8, d.lgs. n. 33/2013)	Comandante Polizia Municipale
		Art. 42, c. 1, lett. b), d.lgs. n. 33/2013		Termini temporali eventualmente fissati per l'esercizio dei poteri di adozione dei provvedimenti straordinari	Tempestivo (ex art. 8, d.lgs. n. 33/2013)	Comandante Polizia Municipale
		Art. 42, c. 1, lett. c), d.lgs. n. 33/2013		Costo previsto degli interventi e costo effettivo sostenuto dall'amministrazione	Tempestivo (ex art. 8, d.lgs. n. 33/2013)	Comandante Polizia Municipale
Altri contenuti	Corruzione	Art. 10, c. 8, lett. a), d.lgs. n. 33/2013	Piano triennale per la prevenzione della corruzione e della trasparenza	Piano triennale per la prevenzione della corruzione e della trasparenza e suoi allegati, le misure integrative di prevenzione della corruzione individuate ai sensi dell'articolo 1, comma 2-bis della legge n. 190 del 2012, (MOG 231)	Annuale	RPCT



UNIONE VAL D'ENZA

Bibbiano, Campegine, Canossa, Cavriago, Gattatico, Montecchio Emilia, Sant'Ilario d'Enza, San Polo d'Enza

Provincia di Reggio Emilia

		Art. 1, c. 8, 1. n. 190/2012, Art. 43, c. 1, d.lgs. n. 33/2013	Responsabile della prevenzione della corruzione e della trasparenza	Responsabile della prevenzione della corruzione e della trasparenza	Tempestivo	RPCT
			Regolamenti per la prevenzione e la repressione della corruzione e dell'illegalità	Regolamenti per la prevenzione e la repressione della corruzione e dell'illegalità (laddove adottati)	Tempestivo	RPCT
		Art. 1, c. 14, 1. n. 190/2012	Relazione del responsabile della corruzione	Relazione del responsabile della prevenzione della corruzione recante i risultati dell'attività svolta (entro il 15 dicembre di ogni anno)	Annuale (ex art. 1, c. 14, L. n. 190/2012)	RPCT
		Art. 1, c. 3, 1. n. 190/2012	Provvedimenti adottati dall'A.N.AC. ed atti di adeguamento a tali provvedimenti	Provvedimenti adottati dall'A.N.AC. ed atti di adeguamento a tali provvedimenti in materia di vigilanza e controllo nell'anticorruzione	Tempestivo	RPCT
		Art. 18, c. 5, d.lgs. n. 39/2013	Atti di accertamento delle violazioni	Atti di accertamento delle violazioni delle disposizioni di cui al d.lgs. n. 39/2013	Tempestivo	RPCT
Altri contenuti	Accesso civico	Art. 5, c. 1, d.lgs. n. 33/2013	Accesso civico concernente dati, documenti e informazioni soggetti a pubblicazione obbligatoria	Nome del Responsabile della prevenzione della corruzione e della trasparenza cui è presentata la richiesta di accesso civico, nonché modalità per l'esercizio di tale	Tempestivo	Responsabile Affari Generali e Fin.



UNIONE VAL D'ENZA

Bibbiano, Campegine, Canossa, Cavriago, Gattatico, Montecchio Emilia, Sant'Ilario d'Enza, San Polo d'Enza

Provincia di Reggio Emilia

				diritto, con indicazione dei recapiti telefonici e delle caselle di posta elettronica istituzionale		
		Art. 5, c. 2, d.lgs. n. 33/2014	Accesso civico concernente dati e documenti ulteriori	Nomi Uffici competenti cui è presentata la richiesta di accesso civico, nonchè modalità per l'esercizio di tale diritto, con indicazione dei recapiti telefonici e delle caselle di posta elettronica istituzionale	Tempestivo	Responsabile Affari Generali e Fin.
Altri contenuti	Accessibilità e Catalogo di dati, metadati e banche dati	Art. 52, c. 1, d.lgs. 82/2005	Regolamenti	Regolamenti che disciplinano l'esercizio della facoltà di accesso telematico e il riutilizzo dei dati	Annuale	Responsabile Affari Generali e Fin.
		Art. 52, c. 1, d.lgs. 82/2005	Catalogo di dati, metadati e banche dati	Catalogo dei dati, dei metadati e delle relative banche dati in possesso delle amministrazioni	Annuale	Responsabile Affari Generali e Fin.
		Art. 9, c. 7, d.l. n. 179/2012	Obiettivi di accessibilità (da pubblicare secondo le indicazioni contenute nella circolare dell'Agenzia per l'Italia digitale n. 61/2013)	Obiettivi di accessibilità dei soggetti disabili agli strumenti informatici per l'anno corrente (entro il 31 marzo di ogni anno)	Annuale (ex art. 9, c. 7, D.L. n. 179/2012)	Responsabile Affari Generali e Fin.



UNIONE VAL D'ENZA

Bibbiano, Campegine, Canossa, Cavriago, Gattatico, Montecchio Emilia, Sant'Ilario d'Enza, San Polo d'Enza

Provincia di Reggio Emilia

		Art. 63, cc. 3-bis e 3-quater, d.lgs. n. 82/2005	Provvedimenti per uso dei servizi in rete	Elenco dei provvedimenti adottati per consentire l'utilizzo di servizi in rete, anche a mezzo di intermediari abilitati, per la presentazione telematica da parte di cittadini e imprese di denunce, istanze e atti e garanzie fideiussorie, per l'esecuzione di versamenti fiscali, contributivi, previdenziali, assistenziali e assicurativi, per la richiesta di attestazioni e certificazioni, nonché dei termini e modalità di utilizzo dei servizi e dei canali telematici e della posta elettronica (l'obbligo di pubblicazione dovrà essere adempiuto almeno 60 giorni prima della data del 1 gennaio 2014, ossia entro il 1 novembre 2013)	Annuale	Responsabile Affari Generali e Fin.
Altri contenuti	Dati ulteriori	Art. 4, c. 3, d.lgs. n. 33/2013 Art. 1, c. 9, lett. f), l. n. 190/2012	Dati ulteriori (NB: nel caso di pubblicazione di dati non previsti da norme di legge si deve procedere alla anonimizzazione dei dati personali eventualmente presenti, in virtù di quanto disposto dall'art. 4, c. 3, del	Dati, informazioni e documenti ulteriori che le pubbliche amministrazioni non hanno l'obbligo di pubblicare ai sensi della normativa vigente e che non sono riconducibili alle sottosezioni indicate	Tutti i Responsabili



UNIONE VAL D'ENZA

Bibbiano, Campegine, Canossa, Cavriago, Gattatico, Montecchio Emilia, Sant'Ilario d'Enza, San Polo d'Enza

Provincia di Reggio Emilia

			d.lgs. n. 33/2013)			
--	--	--	--------------------	--	--	--